论理

道砟的隐喻

◇杨方

小时候非常喜欢看火车,当火车鸣着长笛风驰电掣般呼啸而过,脸上便会漾起一种莫名的兴奋和激动。青年时起对火车不再怀有好奇,却常喜欢望着延伸的钢轨凝神发呆,似乎前面无限远的未知地带,有自己的“诗和远方”。而如今,在即将“到站”的退休年纪,才注意到钢轨下面和四周那些密密麻麻的小石头。

年轻时候熟视无睹,我不明白,也没有认真去想过,为什么铁轨下面和四周铺满了那么多的小石头。最近我才知道,原来那些小石头可不一般,都是用特级的花岗岩加工而成的,不仅质地坚硬,抗压性强,而且耐腐蚀、抗氧化、富有弹性、透气性能好(有利于排水)。它还有个学名叫道砟(zhǎ)。当火车呼啸而过,我们总惊叹于钢铁巨龙的速度,还有无限延伸的钢轨,却鲜有低头注意过那些铺满路基的道砟石。

其实,毫不起眼的道砟石是有大作用的,其核心原理是用碎石分散来自火车的力,以防止铁轨下陷;还有缓冲减震的功能,可减轻火车震动颠簸,并减少因震动产生的噪声;同时靠碎石颗粒间的摩擦保持结构稳定,避免钢轨发生位移,而且通过碎石的间隙可实现排水。道砟用默默的铺垫,挡住了风雨对路基的侵蚀。

道砟最动人的特质,是懂得分担。单颗石子的力量微乎其微,可当它们密密麻麻地排列,就能将火车的冲击力分散到每一颗石子上。万吨重量压下来,没有一颗道砟石会独自承受。这像极了人世间的善意与协作:一场洪水中,是无数人递出沙袋共同堵住决口;一次疫情来袭,是无数医护人员、志愿者的微光汇聚成防护网。道砟让我们懂得,大多数的支撑从不是某一个英雄的独当一面,而是千万个普通人像碎石一样,彼此挨着、互相托着,把巨大的挑战拆解成无数个“可以承受”的部分。

更深刻的是,道砟的稳固,恰恰源于它的不完美。那些带着棱角的碎石,没有经过刻意打磨,却能在枕木间嵌合得十分默契,棱角与棱角的碰撞、挤压,反而让它们嵌合得更稳固,任凭火车震动、风雨侵蚀,都不会移位。这多像人生的韧性,我们总以为顺遂才是好的,可真正让我们站稳的,是那些曾经棱角的支撑,是跌倒后学会的警惕,是挫折中磨出的坚忍。这些不完美,就像道砟的棱角,看似尖锐,却能让我们的人生列车,行稳致远。

当火车到站,人们提着行李匆匆离去,没人会注意到铁轨下的道砟。可道砟石从不在意这些,它依旧守在枕木间,等着下一趟火车的到来,等着把远方的梦想再一次托举。

道砟石从来都不是主角,它们只是钢轨下面的填充材料。道砟的隐喻,恰似藏于平凡之中不显眼的小人物,没有光环,且常常被忽略。他们生活在基层,却是社会的基石。他们是社会生活中缺不了、少不得、离不开的大多数。他们的辛勤工作和无私奉献是社会正常运转的保障。他们总是以沉默的姿态,默默撑起所有的光鲜与“诗和远方”。道砟石像极了我们身边的普通劳动者:辛勤的环卫工人,走街串巷的社区网格员,扎根山村的教师……他们从不是聚光灯的焦点,却是社会运转最坚实的支撑。他们没有耀眼的荣誉,却有让每一段前行之路都有安稳的力量。

道砟是一种隐喻,更是一种提醒:所有伟大的前行,都离不开平凡的支撑;所有遥远的抵达,都藏着沉默的力量。岁月静好的背后,总有人负重前行。哪怕不被看见,只要稳稳地站在自己的位置上,就是对世界最好的托举。道砟没有铭牌,但每一列飞驰的列车,都会唱起给它的赞歌。

写意

羡慕动物

◇曾德凤

我非常羡慕某些动物,发自心底地羡慕。

我羡慕狐狸。它没有从童年起便有没完没了的考试,考得你只恨父母没有给你制造一个爱因斯坦的脑袋,能在一瞬间把所有考题都变成一加一等于二一样简单。有了爱因斯坦一样的脑袋,面对没完没了的考试,就是坛子里摸乌龟的事儿了。狐狸就没有考试之烦恼,就是运气不好碰上了没完没了的考试,也能轻松地化解。它骗吃乌鸦大嫂嘴里肥肉的招儿,便很爱因斯坦。它所有的考卷,都应该是花团锦簇,老师恨不得打1000分,只是史无前例,不敢造次。我若沾了一点狐狸气,张口闭口都会是哈佛、麻省。可惜我半点狐狸气都没有沾上,蠢气倒是沾染了一箩筐。我羡慕狐狸,还在于它不必面对职场上的尔虞我诈,不怎么需要与别的动物演阿庆嫂与刁德一。就是需要与别的动物争斗,它也是稍稍一皱眉头,便计上心来,狐假虎威把猛虎玩弄于股掌之上的能耐,爱因斯坦得不得了。猛虎都不是狐狸的对手,狐狸就是想在与别的动物的争斗中独孤求败,都难以达到目的。

我羡慕蜗牛。蜗牛出生时便自带房子,想住大都市就住大都市。大都市的房价,就是鳄鱼的嘴巴,贵得咬人,于它也如浮云。它该吃大餐时吃大餐,该天南海北地旅游时天南海北地旅游,想买个贵重些的心爱之物,眼皮都不眨一下,更不会在买衣买鞋时货比若干家,徘徊又徘徊。蜗牛的日子从不清汤寡水。也是的,蜗牛压根就与都市商品房井水不犯河水。就是某个大富翁不明真相突发善心,觉得蜗牛可怜兮兮,赠它别墅,它都会很绅士地婉拒的。如果一座大都市吸纳了众多蜗牛市民的话,高耸入云的房价,恐怕会飞流直下三千尺,那将善莫大焉。

我羡慕猛虎。它没有在上司面前的唯唯诺诺,甚至一次又一次地送上各种各样的马屁。制造唯唯诺诺与马屁,大多是不得已而为之,说起来一把辛酸泪。上司面对猛虎下属,是有自知之明的,就是猛虎愿意唯唯诺诺愿意奉送马屁,都不敢接的。那匕首一样的虎牙,那一拍雷霆万钧的虎掌,便是震慑对方的底气。上司对猛虎下属,反送唯唯诺诺与马屁的可能,倒是相当大。那才叫一个解气。人们被上司刁难,司空见惯。面对上司的刁难,激烈地反抗,也许酣畅淋漓,但招来的,有可能是更多的刁难。面对上司的打压,打掉牙齿往肚里咽,或许更明智一点。猛虎则不会遇到刁难。谁敢刁难猛虎?难道吃了豹子胆了吗?

我羡慕母猪。母猪可以年复一年毫无顾忌地下崽,一下一大窝。下崽下完了,使命也就基本完了,顶多再喂点奶了事,不需要日复一日年复一年地辅导孩子的功课,累得连狗都不如。若孩子争气还好,若不争气,时不时用作业本从学校扛回一把又一把大“叉”,你会泄气得连呕血的劲都没有,心想当年若拿出这样辅导孩子的劲头学习,上剑桥、牛津都绰绰有余了。母猪也不需要再为子女的婚事而发愁。子女不愿嫁不愿娶的烦恼透顶的事儿,根本就不会发生。子女有了孩子,也不要费心劳力为它们带孩子,带大了第一个可能还有第二个,把自己千锤百炼成一张射大雕的弓。人说生崽是世界上最疼痛的,接近十级疼痛,那之后为儿女们使尽了担山力,比之生他们的疼痛,更有过之而无不及,那是锥心之痛,而且,疼痛的时间,没完没了,没有长痛不如短痛之说。作为准母亲,我太羡慕母猪了,它烧了什么高香,感动了上苍,免除了锥心之痛?

我把我的想法告诉了医生。医生说我只想消极应付生活,而不积极进取改变现状,是一种病态。“啥病?”我忙问。

“懒!”医生只说了一个字,就不再理我了。

画里有话

休让天价彩礼作妖

一
彩礼畸高,双刃如刀。
剪破美满,成精作妖。
二
雁过拔毛,焉能比翼?
爱情婚姻,最忌取利。
三
畸高彩礼,幸福大敌。
铜臭污染,殃及连理。
四
彩礼彩礼,不可无理。
礼至尊重,焉为盈利?
强行索要,自辱失礼。
适当表示,贵在得体。
移去旧风,陋俗新易。
不染铜臭,情真伉俪。

牧野汗/诗 王真/图

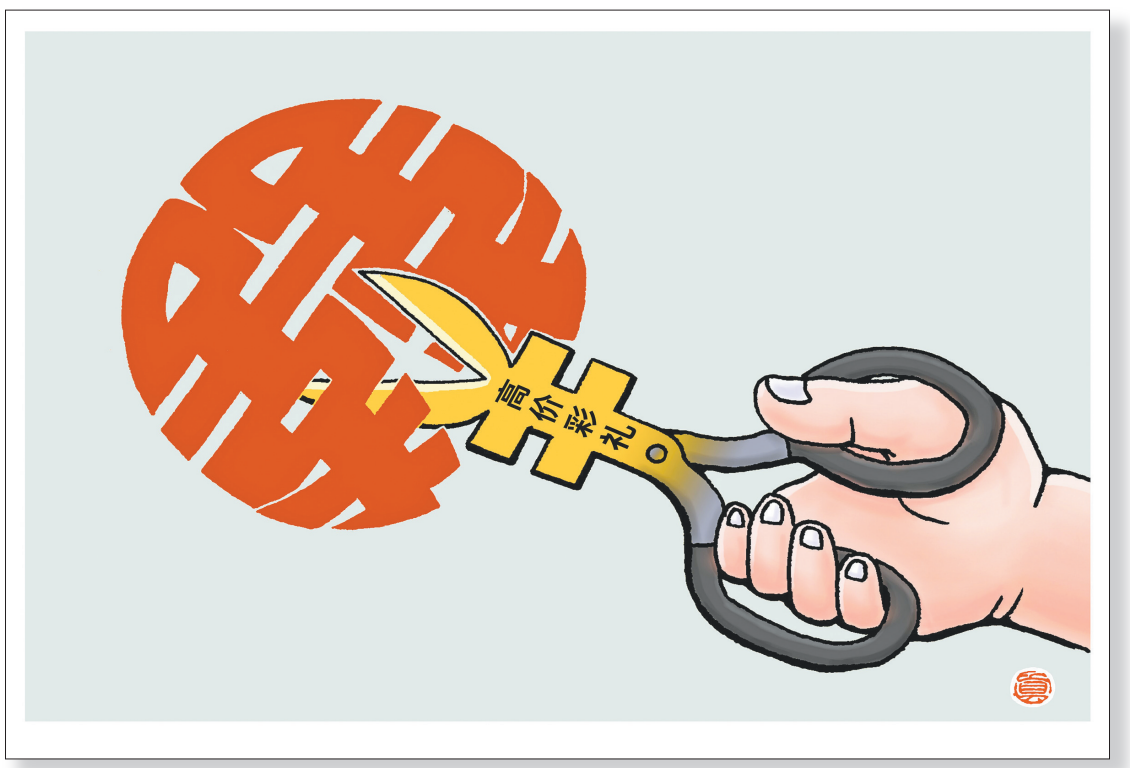

聊天

第一个吃鱼的人

文明探源新思之十六

◇汪金友

第一个吃螃蟹的人,是大禹时期的巴解。鲁迅说:“第一食蟹者为天下勇敢之最,传说乃巴解也。”

第一个吃鱼的人,是被后世尊为“三皇”之一的伏羲氏。伏羲的时代,在公元前5000年前。巴解吃螃蟹,是在公元前2000年左右。伏羲吃鱼比巴解吃螃蟹早了3000年。

《山海经·海内东经》说:“华胥履大人迹,于雷泽(今菏泽市)而生伏羲。”《周易·系辞下》则记载:“古者包牺氏(伏羲)之王天下也……教民结绳,以作网罟,捕鱼猎兽。”

百花洲文艺出版社的《中国神话故事》中,有一篇《伏羲教人打鱼》,详细讲述了伏羲捕鱼和吃鱼的过程。

伏羲和女娲结婚之后,生了4男1女。随着孩子们逐渐长大,食物越来越紧张。秋天,他们采些野果。冬天,他们打些动物。但到了春天,没有野果,猎物也不好打。偶尔捉到一只受伤的兔子,或跑慢的山羊,几天就吃完了。

有一次,全家人已经两天没有食物了。孩子们饿得嗷嗷乱叫,女娲的眼里,也全是忧愁。伏羲拿着一根木棍,准备到山里碰碰运气。走到一条小河边,看到有一些东西在里边游动。他想,这些东西体型虽然比兔子和山鸡都小,但如果能吃,一条也足够一个人饱餐一顿。只是这个东西能不能吃,还不知道。

伏羲认为,万事万物,都需要尝试。那就先捉几条,试吃一下。他下了水,用手去捉。而只要一接近,那些东西就跑了。伏羲只得慢慢地把它们圈到一个坑角,然后突然伸出双手,抓到一条。用这个办法,不一会儿,又抓了几条。

拿回家里,女娲和孩子们都围过来看。这是什么呀?能吃吗?伏羲说,我先尝,如果没有问题,你们再吃。他让女娲拿来火种,孩子们捡一堆树枝,燃起火,把这些东西放在火上烤。很快,就散发出香味。

伏羲拿起一条,撕下上边的肉,放在嘴里。哟,味道鲜美!孩子们看着,都流了口水。等了一会儿,伏羲感觉肚子和脑袋都没有疼。孩子们着急:“可以吃了吗?”伏羲高兴地回答:“可以了,每人一条,放心吃!”

女娲问:“这些东西,叫什么名?”伏羲想了想说:“如果这种东西能吃,河里有的是。我们的食物,也就有余了,那就叫余吧。”后来仓颉造字的时候,按照这种东西的形状,造了一个“鱼”字,仍然读yú。

当天下午,伏羲就带孩子们去小河里捉鱼。几个人围成一圈,不大工夫,就捉了十几条。从此以后,再也不用为食物发愁了。

没想到,伏羲捉鱼,惹怒了龙王。龙王从水里跳出来,对伏羲说:“所有的鱼类,都是我的子孙。你们随便捉杀,严重影响了水族的生存和发展,必须住手!”伏羲无奈,只得答应:“那好,今后我们不再用手捉鱼。如果用别的方法,你就不能管了。”龙王想,不用手,人怎么会抓到鱼?于是就答应了。

有一天,伏羲看到树上的蜘蛛网,灵机一动,要是我们也像蜘蛛一样,做一张网,不就可以不用手而捉到鱼了吗?他找来一些藤条,横竖打结连接,再在两边拴一根木棍,很快就做成了一张大网。放到河里,两边一拉,抓到的都是一些大鱼。

龙王看到伏羲捞鱼时抓大放小,也就没有再说什么。从此以后,伏羲结网捞鱼的技术,和烧烤吃鱼的办法,就都流传开来。由此可见,伏羲可能真的是第一个捕鱼、第一个吃鱼、第一个发明渔网,并把捕鱼的方法传授给大家的人。

人类的每一次进步,都来源于对新事物的尝试。有些人成功了,成为这个领域和行业的鼻祖、先驱、开拓者、先行者,为后人敬仰。也有些人失败了,甚至为此丧失了性命,却连个名字也没有留下。但我们还是要向所有的尝试者致敬。

生命力来自创造力,创造力来自创新力。而敢不敢创新,能不能创新,又常常取决于团队的领头人。他们有远见卓识,敢为人先,勇担风险,就会增强团队生命力,促进发展。反之,因循守旧,固步自封,墨守成规,就会扼杀创造力、创新力、生命力,成为绊脚石。

(参考资料:2023年1月8日《光明日报》《大闸蟹和第一个吃螃蟹的人》。百花洲文艺出版社2018年3月出版《中国神话故事》。辽海出版社2023年4月出版《周易·系辞传》)

南腔北调

11月2日0时起,长沙至永安高速公路实行“零费率”,终止收费,成为湖南首条长期免费的高速公路。终止收费的原因,是这条高速公路收费期到期。据悉,这条高速公路已服务31年。目前,全国已有十多条高速公路因收费期满终止收费。

短评:高速公路收费,须经有关部门批准,且有期限。期限一过,其收费的合法性丧失,若无特殊理由经过批准延期,便不得再收费,否则,违法。然而,有些高速公路,自投入使用后,便竖起一块“贷款修路,收费还贷”的牌子,只宣告收费的原因,而不公示收费的期限,让群众对其长期收费的正当性不免生疑。高速公路收费处,不妨设置一块收费期限牌子。若有正当理由延长收费期,也应将理由及批准部门写于此牌子上。把收费置于阳光监督之下,岂不更好?

呼和浩特一家银行职员高伟的特殊“账本”近日在网上引发热议。“账本”上留下了他十年来三百多次进山义务捡垃圾的记录:饮料瓶103982个、烧烤签116100根、其他垃圾3894.94斤……妻子退休后加入了他的行动。他被人们称为“大山清道夫”,更多的人自觉与他相伴同行。日前,他把卖废品的8000余元全部捐出。

短评:积善成德,而神明自得。高伟十年间义务进山捡垃圾的“小”善,就积攒成了一种道德的感召力,使更多的人参与到这一义举中。然而,他“账本”上的一笔笔“小”善,同时也是一些人污染环境的“小”恶记录。勿以善小而不为,高伟做到了。勿以恶小而为之,有些人却没有做到。见贤思齐。广大网友对高伟的点赞,应当成为那些乱扔垃圾者提高自身素质努力的方向。

据《中国青年报》报道,近年来,短视频平台涌现大量以“速成”“专业”“疗愈”为标签的心理类直播间,如“3天摆脱原生家庭”“5招解决亲密关系困惑”等,吸引观众互动并引导购买课程。有年轻人表示确实有帮助,也有人觉得是“噱头”“不专业”“骗钱”。

短评:自2017年人社部取消心理咨询师职业资格认证后,心理咨询行业便陷入了“无门槛”状态:线下服务良莠不齐,线上更是鱼龙混杂。作为有心理咨询服务需求的消费者,在选择心理咨询师时确实难辨优劣真假。面对天花乱坠的吹嘘,消费者不妨从两个方面摸底:一是平台是否对心理咨询师所发布信息的真实性进行过核实,二是让心理咨询师告诉你监管部门。如果平台不对心理咨询师发布的信息负责,监管部门不权威,或对心理咨询师所宣传服务不予认可,建议消费者不要选择。毕竟,卖瓜的从不会说瓜苦,假心理咨询师也不会告诉人们其要行骗。当然,有关部门加强监管,若能及时能揪出此行业中的害群之马,并将其列入禁止从业黑名单予以公布,就更好了。

日前,在上海地铁9号线车厢内,一老年人拒绝其他乘客给其让出的爱心座位后,强行坐到一位女乘客腿上。女乘客不得不报警求助。

短评:尊敬、爱护老年人,是道德所提倡的,法律所要求的,作为有此能力者,当然应当做到。但是,这并不意味着老年人就有超越道德、法律的特权。要赢得他人的尊敬、爱护,首先要自重,要承认并遵守道德、法律规范。如果自己不把道德、法律当回事,失德、违法,侵犯他人尊严及其他权益,又怎能希望基于道德与法律获得尊敬、爱护呢?公民的人格权是平等的。每一位守法者的权益都不容侵犯。老,并不是践踏道德、法律的通行证。倚老卖老者,不仅不值得尊敬、爱护,还应受到舆论的谴责与法律的制裁。老,须自重,不可给自己最后的履历添污点,晚节得保呀!

据多家媒体报道,近日遵义数十家宠物医院被曝成立了“兽医协会”,要求成员统一定价,并声称要以“刷差评”等手段,联合抵制收费较低的同行。“兽医协会”中两家宠物医院负责人对媒体表示,该信息属实,但否认了抵制低价同行,统一定价是为了避免低价内卷。据报道,有网友以“妙三多”疫苗举例,称遵义宠物医院统一了定价,比周边城市高出2至3倍。经网上查询发现,遵义多家宠物医院“妙三多”疫苗定价为约120元/针,而贵阳的价格普遍为40至60元/针。

短评:经营主体过多,导致恶性竞争,这种现象在其他行业也曾出现过。市场所产生的矛盾,还是要通过市场自身来解决,优胜劣汰就是常见的途径。若以结盟的方式规定统一定价,既缺乏法律依据,又终会因个体的趋利而名存实亡。如因之侵犯了消费者权益,触犯了相关法律法规,又须接受相应制裁。结盟不能违法,也代替不了市场机制的作用。市场经营中产生的问题,还是应由良性竞争来解决。

据大河网报道,去年11月,郑州外卖骑手老刘在送餐过程中因心博骤停,经抢救无效离世。老刘生前,外卖平台每天从其收入中代扣3元,购买一份“众包骑手意外险”。家属据此向保险公司索赔遭到拒绝,无奈起诉保险公司。法院审理认为:老刘和保险公司之间的保险合同成立,合法有效。保险公司说老刘有“既往病史”,可拿不出任何证据证明当初问过健康状况,也没在投保时对免责条款做明显提示和解释。根据《中华人民共和国保险法》第十七条,这种免责条款无效。最终,法院判决保险公司支付60万元保险金。

短评:与保险公司相比,死者老刘的家属显然属于弱势。然而,在我国,法律面前人人平等,就包括自然人与法人之间的平等。法院的判决体现了这一平等,维护了公平正义与法律的权威,这值得称赞。反观保险公司,在无有效免责证据的情况下拒绝按合同赔付,不由得让人感到有仗势欺人之嫌。不管生意做得再大,当与个体成为合同的双方时,都应诚信履约,不可违约违法。以大欺小、以强凌弱,为富不仁,可耻,法律也不答应!