看见义乌

义乌摄影艺术创佳绩

17件作品入围第30届全国摄影艺术展初评

纪录类(含长期关注单元)《世界义乌》杨志斌

近日,第30届全国摄影艺术展初评结果揭晓,我市共有17件作品入围本届"国展"初评。此次入围作品总量列金华市第二,创义乌摄影艺术领域最好成绩。

此次入围的17件作品,包含纪录类(含长期关注单元)11件、艺术类4件、创意和商业类2件。入围作品各具特色,比如创意和商业类作品"一村一品 共同富裕"、纪录类作品"乡村医生"、艺术类作品"墨韵云诗"等。

这些入围作品涉及义乌文化艺术、经贸、商业、市场等领域,是近年来义乌摄影艺术经典作品的展示。其中,义乌市首位浙江摄影金像奖获得者金福根的纪录类(含长期关注单元)作品《义乌,从"背包贩运"到"物流全球"1984—2025》,从黑白胶卷到彩色数码,用40多年时间跨度,全景式展现了世界小商品之都的物流发展史。

第30届全国摄影艺术展(简称"国展")是中国摄影家协会举办的历史最悠久、影响最广泛、规模最大的全国性摄影展览。该展览自1957年创办以来已成功举办29届,全面展现了中国当代摄影事业的发展历程。本届国展设置四大类别,分别为纪录类(含长期关注单元)、艺术类、创意和商业类、短视频类,入选作品总数不超过300件。

全媒体记者 吕斌

纪录类(含长期关注单元)《义乌,从"背包贩运"到"物流全球"1984—2025》金福根

纪录类《"洋创客"在义乌》吕斌

创意和商业类《一村一品 共同富裕》徐伟伟

纪录类《乡村诊疗》余悦海

纪录类《战鹰凌月》李崇荣

创意和商业类《螺丝钉里的中国城市景观》董胜伟

艺术类《墨韵云涛》黄允宏

纪录类《世界超市》祝旭伟

纪实类《都市观光》楼思佳

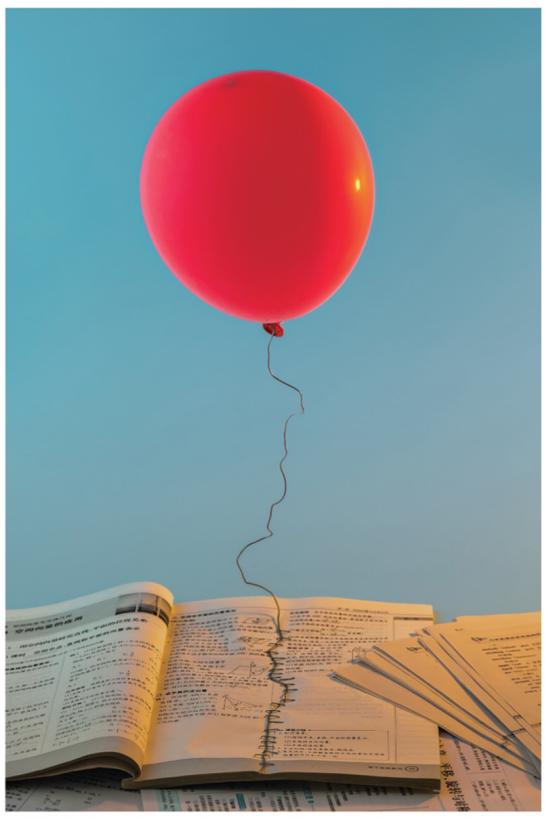

艺术类《青春轨迹》龚泽楷

我市图书馆总馆试行夜间延时开放

全媒体记者 傅柏琳

本报讯 7月14日,我市图书馆总馆推出夜间延时开放(试行)服务。

暑期以来,我市图书馆的入馆人数持续处于高峰。图书馆告别传统的"等人看书"模式,主动将服务触角延伸到基层。记者从市图书馆获悉,为更好满足读者的阅读需求,7月14日起,总馆每周二至周六推出夜间延时开放(试行)服务,提供咨询、图书借还、阅览、自修等服务,图书赔偿、退证等业务暂不办理,二楼展厅及四楼古籍地方文献暂不实行夜间开放。具体开放时间为周日至周一8:30—7:30,周二至周六8:30—20:30。

"花开四季"暑期硬笔书法课程结束

孩子们专注练习。

全媒体记者 傅柏琳 文/图

本报讯 近日,在廿三里街道新时代文明实践所,为期8天的"义起来学艺"——"花开四季"课外学堂暑期硬笔书法课程结束。

据悉,本期课程开设16节课时,吸引了20名6至12岁的小学员参与,共同感受汉字书写的魅力。小学员们从最基础的坐姿规范、正确执笔开始学起,系统学习了基本笔画、偏旁部首等内容。专业老师通过生动讲解、耐心示范、手把手辅导,将看似枯燥的书法技巧变得易于理解和掌握。课堂上,孩子们认真聆听,专注练习,从最初的笔画生疏到逐渐流畅,从字形歪扭到日渐工整,点滴进步清晰可见。

"以前,我写字总是歪歪扭扭的。现在我学会了正确的握笔姿势,写字好看多了!"学员金俣晔兴奋地分享。许多学员和家长也表达了对课程的喜爱和不舍。本期公益书法课程,不仅切实提升了学员们的硬笔书写规范性与美观度,还为他们今后的学习打下良好的书写基础。

汇港社区开展香薰蜡烛DIY活动

全媒体记者 华青

本报讯 近日,陆港电商小镇里飘起阵阵清香——汇港社区在此举办香薰蜡烛DIY活动,吸引众多企业工作人员参与。

专业老师先为大家系统讲解香薰蜡烛的制作方法和注意事项。参与者围坐成圈,时而凝神记录,时而举手提问,互动间满是对手工创作的期待。随后,大家化身"调香师",在蜡液中注入心仪的香气,搭配干花、贝壳、珍珠等装饰,制作出一个个别具特色的香薰蜡烛,尽显浪漫精致。

汇港社区负责人表示,此次活动既是为职场人提供解压渠道,也是社区与辖区企业联动的一次尝试。通过这样的手工体验,大家既可以在忙碌中稍作休息,也能增进相互之间的交流。

巧手妙心 变废为宝

7月13日下午,一堂"巧手妙心 变废为宝"环保实践课在稠江街道新时代文明实践所举行。组织方通过沉浸式场景搭建与趣味化实践体验,让环保教育从课本走向生活,引导广大少年儿童保护环境从身边小事做起。

全媒体记者 林晓燕 图