协办:义乌市新华书店
地址:新马路169号

校园绿地

■投稿地址:义乌市江东东路33号
《义乌商报》教育服务部
■E-mail:2020479585@qq.com

能量+毅力,征服一切。

这里景色真美

这里景色真美啊!

瓦蓝瓦蓝的天空上,飘着朵朵白云。白云像魔术师,一会变成可爱的小白兔,一会变成威武的大老虎,一会儿又变成慢吞吞的小乌龟。各式各样,可有趣了。

小鸟在自由地飞翔,边飞边唱,叽叽喳喳地好像在说:“大自然好美,我们好爱它。”远处高山上,长着郁郁葱葱的树木。辽阔的草地上,有两只牛羊在津津有味地吃草。一个小男孩拉着小女孩跑来跑去,时不时发出银铃般的笑声。

东洲小学202班**王晨越**　指导老师**连嘉敏**

消失的牙齿

暑假里,在我身上发现了一件搞笑的事情。

那天,我像平时一样去上游泳课,练憋气、蛙泳……一个多小时的训练课一下子就过去了,我又饿又累,回家就狼吞虎咽地吃了一大碗饭。

吃完饭,我习惯性地舔了一下我摇摇欲坠的牙齿。咦!我的牙齿怎么不见了?我吓了一跳,赶紧跟妈妈说。

妈妈担心地问道:“你不会是吃饭时,咽下去了吧?”这时候,我突然想起来,今天在泳池里,有人游过我身边时踢到了我的嘴巴,当时我觉得嘴里有异物,一冒头就吐向岸边了。现在想想,那应该就是我的牙齿呀!

我的新牙齿啊,快快长出来吧!

东洲小学205班**施雨欣**　指导老师**聂玉平**

我的名字叫“梨”

我是一个方块字,我的名字叫“梨”。

一千多年前的边塞,我与岑参相遇,那晚雪下得很大,好似要冻结万物,到处白雪皑皑。在塞外送归京使臣的他,好像看见了春天,看见了希望。他挥笔写下“忽如一夜春风来,千树万树梨花开”千古佳句。那一刻,我好像是希望的代名词。

这就是我,一个叫作“梨”的汉字,曾被赋予希望。

又过了四百多年,东栏的梨花儿开了,开在了心灰意冷的苏轼面前。苏轼看了看自己的白发,终于从失意中摆脱,从颠沛流离的子瞻,活成了人人景仰的东坡。

这就是我,一个叫作“梨”的汉字,曾被寄予光明。

而如今,我也成了一朵圣洁的花儿。世人皆说我廉,我也终成圣洁之光。我是梨,我是美丽的梨。孤独之意全离我,从此我只是自己的廉洁梨!

这就是我,一个叫“梨”的汉字。我愿化为一颗明星,廉洁华夏人心!

东洲小学502班**季可**　指导老师**何慧**

一封神秘的信

清晨的森林乐园,宛如一幅宁静而瑰丽的画卷。

当第一缕阳光透过树叶的缝隙,轻轻洒落,整个森林仿佛被温暖的手指轻轻唤醒。清风带着一丝丝凉意,温柔地拂过树干,让那古老的树木轻轻摇曳,仿佛在诉说着岁月的沧桑。就在这时,一封洁白的信缓缓悠悠地从天而降,轻盈地飘落在翠绿的草地上,宛如一片遗落的羽毛。

一只早起采蘑菇的小白兔蹦蹦跳跳地走了过来,它疑惑地看着地上的白纸,好奇地捡起来看了看,然后摇了摇头,自言自语道:“老山羊真糊涂,竟然忘记写清楚这封信是给谁的了。”说完,它便随手把信一扔,又蹦蹦跳跳地继续采蘑菇去了。

过了一会儿,一只悠闲散步的小猪走了过来。它看到了地上的信,也好奇地捡起来看了看,然后嘀咕道:“老山羊真是的,都没写清楚信是给谁的。他家那么远,还是不送去好了。”说完,它便把信放在原地,又哼着小曲儿继续散步去了。

这封信就这样孤单地躺在地上,它静静地等待着,仿佛在期盼着能够遇到一个愿意帮助它找到归宿的人。终于,在太阳将要落山的时候,一只聪明伶俐的小猴走了过来。它捡起信仔细看了看,然后坚定地说:“老山羊一定很着急,我帮他把信送回去吧。”说完,它便小心翼翼地带上信,踏上了前往老山羊家的路。

老山羊的家住在大山的山顶。小猴爬呀爬,爬呀爬,一路上遇到了许多艰难险阻,但它都没有放弃。终于,在天黑前,它爬上了山顶,开心地按响了老山羊家的门铃。

老山羊打开门,慈祥地微笑着说:“我的客人,请进。”小猴疑惑地问道:“山羊爷爷,您没有在信上请我呀。”老山羊哈哈大笑,说道:“是谁帮我把信捡回来,谁就是我的客人。你有一颗善良的心,你就是我最尊贵的客人。”

小猴听了,擦了擦额头上的汗,开心地笑了。它知道,自己今天的决定是正确的。它帮助一封迷失的信找到了归宿,也让自己收获了一份珍贵的友谊。

秦塘小学403班**刘思语**　指导老师**吕丽**

梦回仙境

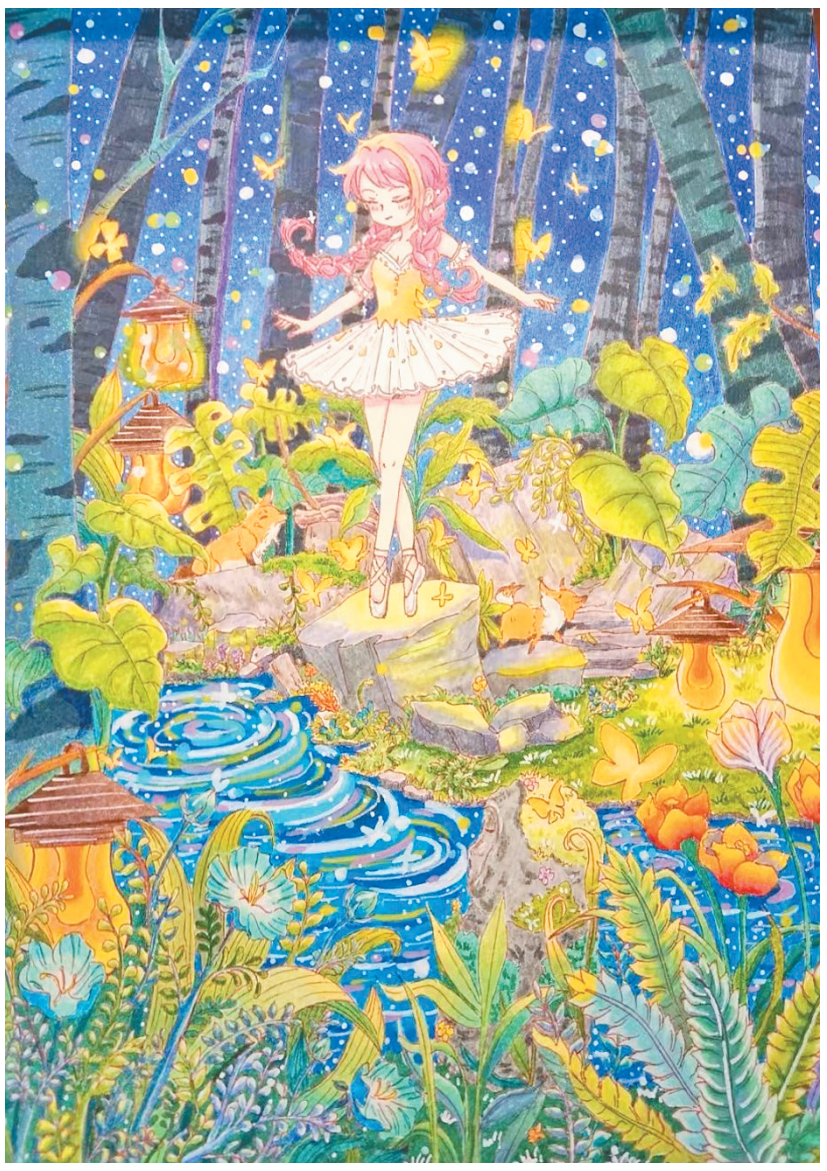

鸡鸣山学校404班**盖杨杨**　指导老师**吴响进**

《非法智慧》读后感

《非法智慧》是一本以科技与法律作为背景的小说,它的作者是张之路,是著名的作家、剧作家,也是中国安徒生奖获得者。在书中,未来科技可能带给人类的影响,把我深深吸引住了。

在小说中,主人公桑薇在路上遇到车祸时,得到了一个开朗友善男孩陆羽的热心帮助。然而在一年后,桑薇与陆羽在梦九中学再次相遇,却发现陆羽性情大变,像是换了一个人一样,而且仿佛不认识桑薇了一般。紧接着,周围的同学也变得古怪了起来。

在校园诡异的氛围里,桑薇决心拨开迷雾,找出真相,却陷入高科技设置的圈套中。所幸的是,在寻找真相的过程中,桑薇结识到了郭周,他是陆羽以前的好朋友,也想帮助陆羽回到从前的样子。经过他俩的不懈努力,陆羽终于恢复了正常,但是郭周却不幸被枪击中。

小说里的主人公桑薇,在面对非法智慧的挑战时,不得不在个人信仰、社会规范和科技进步之间,做出艰难的选择。庆幸的是,她通过自己的不懈努力,帮助朋友找回了自我。

《非法智慧》这本书告诉我们,发展科技也要遵循伦理道德,否则将会带来不可预知的严重后果!

徐江小学505班**贾莉雯**　指导老师**王瑶**

送不出去的面包

走在放学回家的路上,天色渐渐暗了。一只小猫突然闯入了我的视野:它全身灰不溜秋的,一双黑洞洞的眼睛机警地向四周扫视,耳朵竖立起来,靠着墙角一路踉踉跄跄。

猫儿极其小心地向前慢慢移动,迟疑不定又后退下来。它的毛打结成团,脑袋有些脱毛。或许因为长期的饥饿,它比其他猫瘦小许多,身上好像还带着伤。

我不禁打开书包,把学校发下的面包轻轻地扔过去。猫儿以为有人攻击它,犹如惊弓之鸟瞬间窜开了。我顺势躲在墙角,一声不吭,生怕再次吓到小猫。

可能猫儿太饿了,它还是忍不住向发出阵阵奶油香的面包靠近,用爪子碰了碰面包,甩甩头,尾巴微微翘起。猫儿环顾四周,猛地埋头狼吞虎咽起来。

我趴在墙角紧紧盯着猫儿,大气不敢出。三下五除二,面包就被它撕扯完了。这时,我多么希望我有魔法,能再变出个香喷喷的面包啊!

在我遐想之际,猫儿“喵”的一声,意犹未尽地伸出舌头,舔舐着嘴角,露出一丝久违的满足感。这时,不远处传来阵阵脚步声。它立起耳朵,满眼惊恐,如临大敌,迅速地消失在了夜幕中。

这之后,我常常在书包里备个面包。在那条洒满落叶的小路拐角,我多么希望能再次遇到那只可怜的猫,把面包送给它吃。可是,我再也没见到它……

鸡鸣山学校401班**吴浩斌**　指导老师**虞红珊**

拔牙

“吃饭啦!吃饭啦!”妈妈的声音从厨房里传来,我像一支离弦的箭一样飞快地冲到了餐桌旁,准备享受美味的晚餐。

只听“嘎蹦”一声,我的一颗乳牙松动了。可不管我怎么摇晃它,它都和它的好朋友牙龈紧紧地抱在一起,没有半点要分开的意思。于是,妈妈决定带我去医院拔牙。

到了医院,我们坐在一旁的凳子上等待。过了一会儿,广播里传来了我的名字,我感觉心里有一只活蹦乱跳的小兔子,马上就要冲出我的胸膛。我的身体在不停地发抖。我小心翼翼地走到拔牙床上,一动不动,定在那里。

快了,快了,我看见一个穿白大褂的牙科医生拿着一个老虎钳向我走来,这难道是给我拔牙的吗?我的手紧紧地揪着自己的裤子,像一个木头人,丝毫不敢动弹。医生阿姨温柔地说:“小朋友,我要开始拔牙了哟,把嘴巴张大。就像蚊子叮一样,一点儿也不痛的。”此时,我感觉到了一阵冰凉,还没反应过来,一边的托盘上就已经放上了我的小乳牙。我缓慢地睁开眼,果然,一点儿也不痛。就连妈妈也夸我真勇敢。

就这样,我的这颗乳牙“光荣下岗”了。我拔完了牙才知道,原来拔牙并没有那么可怕。小朋友们可千万不要自己吓自己哟!

东洲小学404班**张雨墨**　指导老师**吴灿灿**

制作叶脉书签

秋天,是树叶最为绚烂多彩的季节,每一片叶子都是大自然精心绘制的画卷,记录着季节的更迭。“一叶知秋,一脉观叶”,我们决定通过制作叶脉书签来定格秋景。

想要做出漂亮的叶脉书签,首先要准备一些材料,就像小厨师做菜前要先准备好食材一样。它们分别是:合适的树叶(叶片厚实,叶脉清晰)、小苏打、小刷子(用来刷掉树叶上的叶肉)、塑封膜(给脆弱的叶脉穿上“外套”,便于保存)。

一切准备就绪,就可以开始加热了。我们把树叶和小苏打放进一个铁罐里,然后加水,用火加热。过上半小时就再添点小苏打,这样子煮三四个小时,直到叶肉变软为止。等树叶变得软软的,我们用小刷子轻轻地刷,把树叶上的肉肉都刷掉。可是,叶子好脆弱啊,一刷就破了,还有些质地本身较软的叶子煮完就已经不太成型了。刷了好久好久,终于看到叶脉了!它们细细的,像地图上的小路一样。但刷着刷着又破了一个大洞,最后我只成功刷完了一片叶脉。

这次的叶脉制作大部分都失败了,我们想了想,可能跟叶片的选择有关系,下次还是需要选一些叶面更硬、叶脉更清晰的叶子进行尝试,比如枇杷树叶、柚子树叶、玉兰树叶等。还有,家用小苏打的腐蚀威力还不够强,下次还是试试使用碳酸氢钠,但在使用的时候就要更加注意安全了。

实验小学312班**孟砚坤**　指导老师**楼敬花**

猜猜她是谁

在我们班里,有一个特别的女孩,也是我们班的“重量级人物”,总是那么引人注目。

她很强壮,四肢发达,小小的身体里藏着巨大的能量,可以抬起很重的东西,是一个名副其实的大力士。她有一头乌黑亮丽的头发,总是扎着一个丸子头。她有一双向上翘的丹凤眼,高高的鼻梁下是一张善于沟通的樱桃小嘴,看上去十分可爱。

她在篮球场上,也是“重量级”球员。只要她一上场,有的人就面如土色,有的人瑟瑟发抖,还有的人连连后退……你瞧,精彩的瞬间来了!她转身一个假动作晃过了对手,三步上篮,大腿一蹬,篮球在空中划出一道完美的弧线,稳稳地落入了篮筐里。那动作一气呵成,获得了全场的欢呼。

不仅如此,她在跑步比赛中也是一位“重量级”选手,常常是赛场上一道亮丽的风景线。每次跑步比赛,她都像箭一样冲出去,都是第一个到达终点,没有人是她的对手。

她写作业的速度,就和她跑步一样快。她还担任了小考官、大队长,时常给予我们帮助。小朋友们,你们猜出她是谁了吗?

秦塘小学304班**王思诺**　指导老师**潘加妍**

游神仙居

神仙居坐落于浙江省台州市。顾名思义,神仙居就是“神仙居住”的地方。为了看看这里有多美,趁着假期,我们来到神仙居游玩。

我们从南天门进入景区,映入眼帘的是各种奇山异石和两条一眼望不到尽头的索道。由于天气炎热,我们选择坐缆车上山。缆车的速度很快,在全长923米的索道上,不到五分钟就到达了南天索道的最高处。从这里往下看是葱葱郁郁的树木,穿梭于林间的飞鸟。

走出缆车,自动手扶梯映入眼帘,这是真正实现了无痛爬山呀!随着扶梯缓缓上升,我的视野变得愈加开阔。那些高空中遥不可及的白云,此时似乎变得触手可及。“一览众山小”的视觉感受,让我深深陶醉其中。

我们沿着栈道,很快来到了神仙居的网红景点——如意桥。远远看去,像是一把玉如意横挂在两山之间。桥分为上下两层,上层由钢板制成,而下层桥面还有两条玻璃栈道。站在玻璃上向下望去,怕是关二爷来了也得腿软呀!

还有一座桥也十分有名,叫卧龙桥。桥面由彩色钢板制成,就像一条彩虹悬挂在大山之间。

神仙居的山也是一流的!有一座山像是一把巨斧从中一分为二,因此得名“开天辟地”,我们可以在这里观赏到难得的一线天景观;还有一座山叫“如来神掌”,状似困住孙悟空的如来佛祖的手掌。

神仙居不愧是“神仙居住”的地方,那里的一草一木,一石一峰,都让我流连忘返。

鸡鸣山学校404班**陈宇卓**　指导老师**吴响进**

漆扇

和着江南温婉的小调,听着吴侬软语的呢喃,踩着古朴厚重的青石板,弥漫水乡气息的江南古街,就在我的身边。这就是苏州山塘街。

古街右边流淌着碧玉似的河水,河水上摇曳着灵活的小船,小船上坐着悠闲的游人。古街左边则是五花八门的小店,有的卖丝绸,有的卖木器,有的卖绣品,有的卖特色糕点,还有的可以品茶听评弹。所有的店都古色古香,散发着古街的魅力。

突然,一些扇子锁住了我的目光。这些扇子五颜六色,线条优美,别有韵味。边上围着一群人,原来她们在做非遗漆扇。

我也加入其中,选了一把别致的扇子,盯着思考再三,决定用淡淡的黄色和青绿色做扇子的底色。我把颜料滴入装满清水的桶中,颜色立即分散开来,一层层弥漫,像绽放的花朵。接着我用木棍轻轻地搅动,让颜色进行了叠加,有了些许层次。然后我小心翼翼地将扇子斜斜地转着圈,一点点放入桶中。

一旁教我做漆扇的姐姐,让我左右前后摇动着浸入。果然,波纹扭转,等到扇子完全入水时,再轻轻地吹开颜料,顺势把扇子向上一提,属于我的独一无二的漆扇就做成了!

扇面上的图案像一条流淌的小河,蜿蜒着流向远方,令人遐想,充满诗意又意境无穷。我反复端详,细细品味,每看一遍都有不一样的味道,越看越爱,越看越喜欢。最后一步,我在扇子一侧盖上章,印章与图案相映成趣,让扇子更有一种古典的气息,仿佛是我与时空的交接,完成了这美丽的“画作”。

我拿着这把漆扇游古街,看园林,听评弹,拍了很多漂亮的古风照片,真是一段美美的回忆。

绣湖小学401班**王思颖**　指导老师**王燕玲**

寄居蟹

最近,我迎来了一位超级有趣的新伙伴——寄居蟹!

这家伙简直就是个“房子迷”,整天背着个壳到处溜达,就像随身带着个移动小别墅。它走路的姿势那叫一个特别,横着走不说,还一摇一摆的,仿佛在炫耀:“看,我这独特的步伐,多酷!”每次给它喂食,它总是小心翼翼地伸出钳子,先试探一番,那谨慎的小模样让人忍俊不禁。它胆小又好奇,稍微有点动静就缩进壳里,半天不出来,真不知道它在里面是不是在偷偷嘀咕:“外面太危险,我再躲会儿。”

我的寄居蟹伙伴,给我的生活带来了好多欢乐!

保联小学401班**陈锡**　指导老师**楼燕花**

阳台

我的家里有一个生机勃勃的阳台,那里是我的小天地。

阳台的角落,藏着几盆绿意盎然的植物。其中最引人注目的要数那株翠绿的芦荟了。它的叶片厚厚的,边缘微微上翘,仿佛在向我展示它的健康与活力。旁边,小小一棵仙人掌也悄然开放。刺儿间藏着一朵朵娇小的花,白色的花瓣在绿色的衬托下显得格外纯洁。

还有那株长势喜人的树马齿苋,它的叶片宽大,绿得发亮。每当清晨或傍晚,露珠就会在叶片上打转,闪烁着晶莹的光芒。

阳台上,除了植物的欢声笑语,还有小鸟的轻唱。每天,我都能听到它们叽叽喳喳的叫声,那是多么美妙的乐曲啊!

这片生机勃勃的阳台,不仅是我观察自然的好地方,更是我放松心情、享受生活的温馨角落。

绣湖小学405班**曹艺嘉**　指导老师**童兰英**

《小狗的超级马拉松》读后感

暑假期间,我阅读了许多课外故事书,其中我最喜欢的一本是《小狗的超级马拉松》。这是发生在作者迪恩·莱纳德身上的真实故事,以戈壁沙漠为背景,讲述了一只叫戈壁的流浪小狗和马拉松参赛者迪恩之间不同寻常的友谊。

迪恩在参加一场时间为7天的戈壁马拉松比赛时,遇到了一只流浪的小狗。这只小狗从第一天开始就跟随着他。他们一起穿过山丘,越过岩坡。迪恩还把自己的水和食物分享给它。他还为小狗取了一个名字叫戈壁,因为他觉得这只小狗实在是太坚强了,跟这戈壁沙漠一样令人惊讶。

一天,他们必须渡过一条湍急的河流,迪恩直接跳进齐腰深的河水中前行。小狗戈壁心里害怕极了,在岸上呜咽地叫起来。因为河水太深、太急,它根本过不去。迪恩走了许久,突然意识到小狗戈壁没有跟上来,他破天荒地打破了自己“一直向前看,永远不回头”的誓言,为了小狗戈壁回头了。

迪恩跑回岸边,看到急得团团转的小狗戈壁,一把抱起它说:“我们是一个团队,我绝不会丢下你不管的!”就这样一天又一天,他们两个相伴而行,相互鼓励,一起克服了种种挑战,最终完成了比赛。他们之间也建立起了坚不可摧的友谊。

迪恩和小狗戈壁的故事,让我感动,更让我明白了友谊的力量和坚持的重要性。

徐江小学302班**刘恩熙**　指导老师**陈榆丹**

美丽的秋天

秋天,是个美丽非凡的季节!它既不像春天那样洋溢着勃勃生机,也不像夏天那样火辣热烈,更不像冬天那样寒风凛冽。秋天,它拥有着一种独特而迷人的魅力。

秋天是个多姿多彩的季节。金黄的银杏叶宛如一把把精致的小扇子,轻轻扇走了夏日的炎热。而火红火红的枫叶,就像天空中翩翩起舞的小精灵,它们点亮了整个秋天的世界。公园里的花坛更是五彩斑斓:红的似火,粉的如霞,白的如雪,黄的赛金……它们聚集在一起,就像一件华丽无比的彩色裙子,真是美得让人心醉。

秋天还是五谷丰登、充满欢声笑语的季节。麦田里,金黄的麦穗笑弯了腰,仿佛在向人们诉说着丰收的喜悦。一阵微风拂过,成片的麦穗泛起麦浪,就像一片金色的海洋在荡漾。高粱火红火红的,就像举起了熊熊燃烧的火把。而棉花则是雪白雪白的,就像天空中一朵朵变化多端的白云。

秋天更是果实累累、充满甘甜的季节。果园里,丰收的大门已经敞开。红彤彤的柿子像小灯笼一样挂在枝头,一抬头,那香甜的味道就扑鼻而来,真是让人忍不住想咬上一大口。黄澄澄的橘子你挤我碰,争先恐后地等着人们去采摘。葡萄也是五光十色的,一串串地挂在枝藤上,就像一颗颗美丽的宝石,在阳光的照射下,闪耀着绚丽多彩的光芒。

啊,秋天真是太美了!我不禁想起了苏轼的诗句:“一年好景君须记,最是橙黄橘绿时。”

秦塘小学403班**李梓涵**　指导老师**吕丽**