校园绿地

■投稿地址:义乌市江东东路33号
《义乌商报》教育服务部
■E-mail:2020479585@qq.com

过去一切时代的精华尽在书中。

备“年货”

春节快来临了,大人们都忙着准备各种年货。我想在这个超长寒假,也给自己准备一些“年货”。当然,我要准备的“年货”可不是好吃的物质食粮,而是精神食粮——能给我补充各种知识的书籍!

于是我催着爸爸火急火燎地来到了义乌市图书馆,生怕好书都被人借走了。图书馆的少儿馆重新装修刚刚完成,正以全新的面貌对外迎客。只见图书整整齐齐,各种类别的书籍井井有条地摆放在书架上。看到这些琳琅满目的“年货”,我就像一只如饥似渴的小狼扑了过去。

我认真翻看着各种书籍,这本好看,那本也不错。很快我就选好了心仪的书,办好借阅手续,高高兴兴载着我的“年货”回家咯!

保联小学204班**杨雨晨**　指导老师**卢兰花**

露营

这几天我和老弟表现不错,老爸决定带我们去露营。

到达营地后,我们发现这里山清水秀,鸟语花香,真是个好地方!在营地,我看见一个很特别的秋千。它是用木头做的,而且非常长,就像一只海盗船似的,能坐十多个小朋友呢!不远处,放着一个大大的望远镜。通过它,我看见很远的地方长满了郁郁葱葱的大树。山脚下还有一座禽舍,那里有许多小鸡和小鸭。我好像听见了他们在叽叽叽、嘎嘎嘎地开心聊天。

玩了好久,天空渐渐挂上黑幕。爸爸搭好了帐篷,隔壁的小朋友跟我约定明天清晨一起看日出,于是我们开开心心地睡觉了。

保联小学204班**陈羽扬**　指导老师**卢兰花**

放烟花

爸爸妈妈“阳康”后,爸爸买了一大袋各式各样、形态各异的烟花,决定带我们去乡下放烟花。

开始放烟花了,爸爸小心翼翼地点燃了“冲天炮”,只听“嗖”的一声,天空中绽放出一朵朵美丽的小花,五彩缤纷的像流星一样光彩夺目,像晚霞一样绚丽多彩。

我和妹妹手握着“仙女棒”,来回在空中挥舞,在黑暗的夜空划过一道道美丽的弧线,就像是一个个婀娜多姿的小仙女在天空中挥舞着魔法棒,美不胜收。

“喷泉王”是最耀眼最夺目的。爸爸一点燃,绚丽多彩的烟花就在空中尽情地绽放,“噼里啪啦”,“噼里啪啦”,时而像巨龙腾飞,时而像仙女撒花,时而像菊花盛开,不过还是最像哗啦啦的喷泉,当烟花飞上天的时候,像波纹一样一圈一圈地放大,而且每一个波纹的颜色都是不一样的。随后,喷泉“哗”地散落下来,纷纷坠落。五颜六色的烟花交织在一起,此起彼伏,实在是太美了。

保联小学204班**黄易**　指导老师**卢兰花**

摘柚子

今天又下起了雨,妈妈带我去阳台上摘柚子。

每年夏天,这颗柚子树叶子都长得很茂盛,向四面展开,好像搭起了一个绿色的凉棚。成熟的柚子,一个个沉甸甸的,由绿色变成了黄色,挂在又高又细的树枝上,像极了金黄金黄的灯笼,整个阳台都香香的。妈妈剥开了摘下来的柚子,我尝了尝里面的果肉,味道可真甜啊!我一口气吃了大半个柚子,下次我还想再吃。

保联小学204班**卢奕宸**　指导老师**卢兰花**

放风

今天天气很好,风很温柔,万里无云。遇上这么好的天气,心情自然也是好的,就连空气也感觉是甜的。这正是放风的好日子。

我滑着心爱的滑板车和妈妈一起来到广场游玩。啊!广场上的人可真多。有的在花坛边上晒太阳,有的在踢足球,还有的在放风筝。不远处,一群大妈正在跳广场舞。

我和妈妈一起找了一块风水宝地,妈妈拿出准备好的吹泡泡玩具,我拿着玩具奋力在空中挥舞,瞬间飞出来很多很多泡泡。有的两个泡泡连在了一起,像一个憨态可掬的雪人;有的几个连成一串,宛如一串冰糖葫芦;还有的十几个抱成一团,仿佛一串晶莹的葡萄。无数晶莹剔透、五彩斑斓的泡泡在空中飞舞着。

今天玩得真开心。

保联小学204班**林钲皓**　指导老师**卢兰花**

炸串

阳光灿烂的一天,我和弟弟惬意地走在老街古朴的鹅卵石小路上。一阵香味扑鼻而来,把我和弟弟拉进了炸串店。炸串店里品种不少,有韭菜、金针菇、鱿鱼、生蚝、牛肉串、鸡翅……弟弟看得眼睛都直了,不停地咽着口水。

等我们选完自己想吃的炸串后,店主熟练地把烤串一串一串放进油锅里。一股股白色雾气在“刺啦刺啦”的声响里腾空而起,吓得我们不由得往后躲了躲。等到雾气略微散去一些,就能依稀看见串串们在油锅里不停地翻滚,冒着泡泡,伴随着“滋滋”的声响慢慢变成了金黄。店主拿起筷子在冒着泡泡的油里面翻了翻,几根外表金黄的炸串露出了油面,弟弟以为炸串要出锅了,使劲咽了咽口水往油锅边凑过去。店主却慢悠悠地把炸串按回了滚油里。弟弟急得跺起了脚,“啊!怎么还没好啊?”然后又焦急地往锅里看,那眼神比油锅里的油都烫!等到串串的棍子都被炸得金黄了,店主这才慢悠悠地夹起烤串,放在沥油架上。

香喷喷的炸串,怎么能少了调料助兴呢?店主一手抓着炸串,一手调味,椒盐、孜然、胡椒粉、番茄酱……一整套动作行云流水。

我们欢喜地捧着炸串,嘻嘻哈哈吃上半天,满手满嘴都是滑腻腻的菜油……

田心小学403班**王萌**　指导老师**陈飘萍**

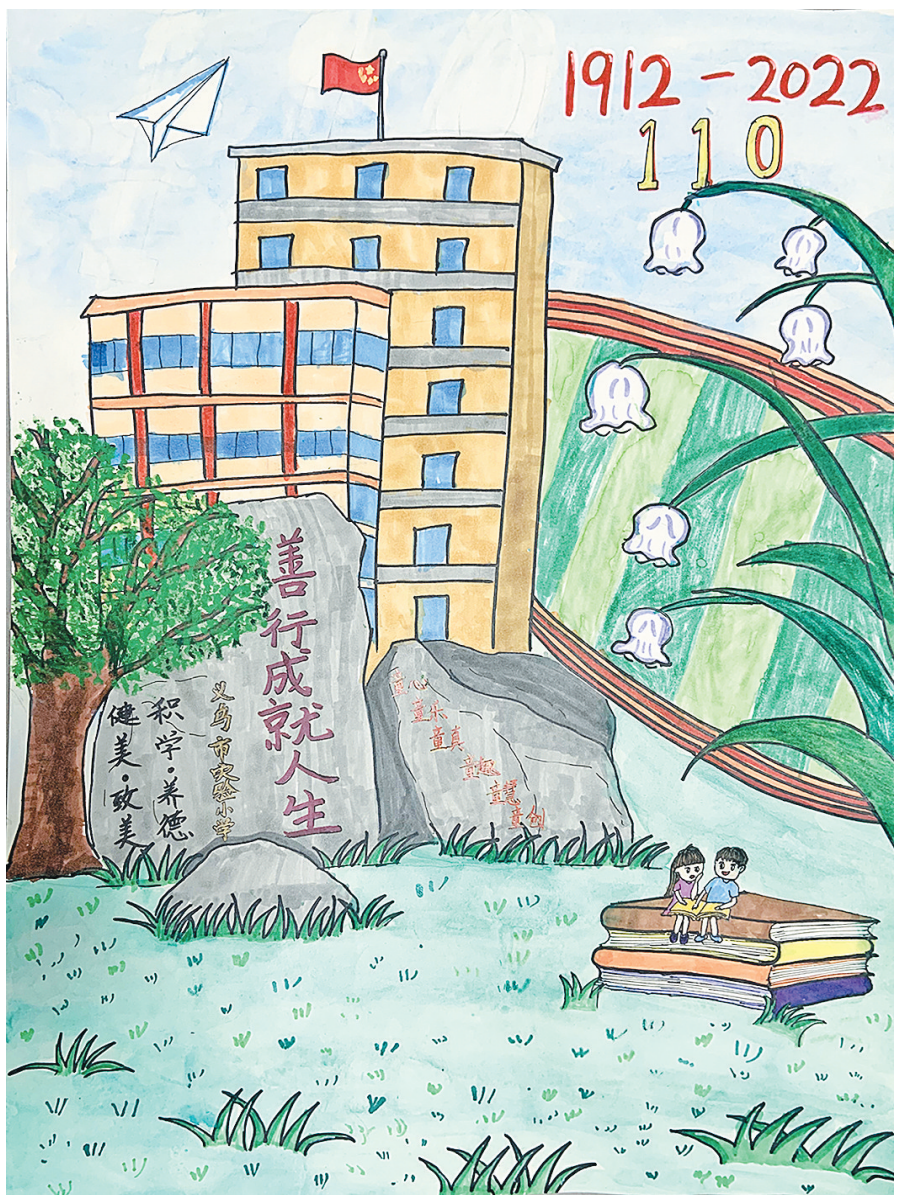

实验小学201班**周怿晗**　指导老师**何碧华**

我和鲲过一天

一个周日的下午,我正在卧室里看庄子的《逍遥游》,却被一阵突如其来的大风刮倒在了地上……

“醒醒,快醒来。”一个声音把我叫醒了。北冥有鱼,其名为鲲,鲲之大,不知其几千里也。呀,难道是鲲?我激动地大喊:“你……你……你是鲲吗?我叫小炜,你能跟我一起玩吗?”鲲点点头爽快地答应了。

鲲背着我去它的家乡——北海。北海遍海都是垃圾。鲲叹了口气,跟我说:“我的家乡受到了污染,很多族人都生病了,希望你能帮忙想办法治理北海。”

看到鲲的大嘴巴,我心中有了主意。“我们可以用你的大嘴巴把垃圾运到垃圾处理站呀。”“好主意。”鲲答到。

鲲用它的大嘴把垃圾运到垃圾处理站,它的嘴巴是真的大,每一次都能运几百吨的垃圾。没几次就把垃圾运完了。接着我又画了一张“保护环境,人人有责”的海报,鲲用自己的法力把海报变成了几万份,再下了一场“海报雨”,城市里的每一户人家都收到了一份。一天下来,北海的垃圾没有了,环境变好了。鲲感激地对我说:“谢谢你!”

田心小学403班**陈洪炜**　指导老师**陈飘萍**

挖藕

虽然现在已是秋天,但是天气还是有点儿热。火辣辣的太阳发出刺眼的光芒,让人睁不开眼。然而,秋风像个顽皮的孩子,到处乱窜着,给人们带来了一丝丝凉意。

我和小伙伴们乘车来到了一片田野旁,看见两个池塘,就像两幅不同的画,一边荷叶茂盛,一边荷叶全部枯萎了,只留下零零散散的一点儿嫩叶。

今天我们要在这儿挖藕。我穿好防水服,冲进了淤泥中。一进去就看见一节藕,正想走过去挖,却发现自己的脚卡在了淤泥里动弹不得。这时,我看见旁边有一片荷叶,便赶紧抓住它,让自己向前挪动了一些,才得以脱身。

经过一番作战,小伙伴们都陆陆续续上岸了,小路两旁堆满了我们胜利的果实。这时,大家的肚子都饿得咕咕叫了。于是,我们便带着战利品来到同学家。今天的午饭是莲藕大餐,我们用藕做了各种各样的美食,有排骨炖藕汤、藕饼,还有炒藕丝,真是一顿美味又丰盛的午餐呀!

稠城第三小学405班**王烁**　指导老师**何安安**

我喜爱的玩具熊

我有一个小巧可爱的玩具熊。它有一双亮晶晶的眼睛,穿着黑色的衣裤,头上戴着一个黄色小帽子。这个小帽子特别衬托出了玩具熊的萌萌哒。

玩具熊是我今年生日时一个好朋友送给我的。刚看到玩具熊时,我就觉得它跟我很有缘分。因为我是个小胖墩,玩具熊也是胖乎乎的。因此我对它百般呵护,有时对玩具熊的喜欢简直是走火入魔了,经常会随身携带它出门。

玩具熊成了我最好的朋友。以前,我有了烦恼,只能默默忍受,没有人可以倾诉。现在有了玩具熊,我有烦恼就会对它诉说。它仿佛也能听懂我的话,说着说着我的烦恼似乎也消失了。有开心的事情,我也会第一时间跟它分享我的喜悦。

玩具熊给我带来了很多快乐,我爱我的玩具熊。

保联小学204班**程意骅**　指导老师**卢兰花**

小小“动物园”

有人说,家是爱的港湾,为我们遮风挡雨;有人说,家是温暖的阳光,使我们在冬日里感到温暖;而在我的眼里,我们家是一个妙趣横生的小小“动物园”。

我的爸爸是一头高大强壮的“大象”,还有像大象般的食量。有一次,我们全家去吃火锅。不多时,大伙肚子就吃得圆鼓鼓的。而“大象”呢,还在左一口肥牛右一口毛肚不停吃着,边吃边说:“食物不能浪费!”

看!家里的“小蜜蜂”妈妈又在拖地了。只见妈妈手拿拖把,边边角角都不放过,一遍又一遍把地拖得干干净净。

我的妹妹是一只“小白兔”。在家时,她跳舞;在饭店时,她唱歌。妈妈送她去学街舞,她很快就着了迷。一有空就认真练习,好像一只活蹦乱跳的小白兔。

而我,是一只“变色龙”,别看在学校里文文静静的,在家里却闹翻了天。放学一回家,我就冲进房间:“妹妹,快来开演唱会啦!”只见我在床上右手拿话筒,左手做动作,声音响翻天。

这就是我的家,一个妙趣横生的小小“动物园”,你是不是很想来参观参观?

稠城第三小学405班**郑珵晞**　指导老师**何安安**

绿豆成长记

早晨,金灿灿的阳光照在脸上,舒服极了。

今天,我把又小又圆的绿豆放在清水里。她们的个子小小的,摸起来米粒差不多。单颗的时候发不出一点声音,像一个安静的小姑娘;但要是多几个,或一篮,只要你摇一摇,准能发出不少豆子的碰撞声音,沙沙,沙沙……看来,还是人多,声音大!

睡前,我又去看了一眼,呀,小豆子们已经把绿衣上的拉链拉了下来,露出白嫩的胸膛,可爱极了!

又过了几天,我再去看时,她们有的把头抬得老高老高,思量瞧瞧外面有什么;有的缩着脑袋,只敢小心地转转眼珠子。豆豆们已经长出芽了,嫩茎大约长了六厘米,长得可真快!

她们嫩白的茎顽强地挺立着,个个精神抖擞,活力四射。两片碧绿的叶子舒展开来,闪着晶莹的露珠。

稠城第三小学405班**张沛然**　指导老师**何安安**

我家的“仙贝”

它有一双珍珠似的眼睛,在阳光反射下显得异常耀眼。黑白相间的条纹井然有序,头顶上好似有一个手掌的胎记。耳朵高高竖起,尾巴软软的,摸起来很舒服。这就是我们家的小猫“仙贝”。

它特别爱吃,只要看到我们就喵喵地叫着,好像在说:“我要吃饭,我要吃饭!”如果我们没在家,它会窜到各个房间翻找零食,还会自己偷偷喝牛奶。它还特别懒,一有机会就躺在阴凉处,时常打个哈欠,好像很享受呢!

“仙贝”有个特技,会抓蟑螂。一发现猎物,它尾巴就高高翘起,前腿缩回,毛发竖直,时刻准备冲出去。只见它瞅准时机,向着猎物猛扑过去,“啪”一把将蟑螂盖在爪下,揉搓着。等猎物奄奄一息,它就围着把玩、戏耍起来。

我虽然不喜欢猫,但是“仙贝”却像我的家人一般,成了不可缺少的一员。

稠城第三小学405班**杨高鉴**　指导老师**何安安**

我家的小狗

我家的小狗叫“十八”,它是一只萨摩耶犬,是哥哥送给我的礼物。

它的毛又软又白,一张总是微笑的脸,一双黑色的大眼睛,一对三角形的厚耳朵,格外引人注目。

“十八”很淘气,它不像别的狗那么听话。每当看见小朋友跑的时候,它就会紧跟在小朋友身后,然后猛扑上去,把小朋友吓得直哭。我装出一副要打它的样子,它竖立的耳朵马上就蔫了。它扭着屁股,依偎在我身旁,把头伸到我的胳肢窝里,还用舌头舔我的脸,真是让人又爱又恨!

不过,“十八”有时也很乖巧。当我拿着食物的时候,怎么使唤它都可以。它咧起嘴,就像一个“微笑天使”。这时,我伸出手和它握手,它就会立即伸出“手”和我相握;我挠挠它的肚子,它就会在地上打个小滚。

这就是我家的“十八”,“十八力”的“十八”!

徐江小学302班**毛雨澄**　指导老师**楼俏妹**

江滨公园

这是一个风景如画的公园,这儿就是江滨公园。

漫步其中便能感受到鸟语花香,绿树成荫。瞧,我们来到了花荫小道。春天,这里鸟语花香,春意盎然。小草从地下好奇地探出头来,花儿悄悄地露出了笑脸,连鸟儿也愿在树上一展歌喉。夏天,这儿绿树成荫,蝉声阵阵。夜里,在绿树下乘凉,闻着蔷薇的花香,聆听着蝉、蟋蟀、蛐蛐等小昆虫的大合奏,有了几分惬意的感觉。

顺着这条路往前走啊走,瞧,那儿就是江边凉亭,江滨公园里有四座。春天,坐在亭子里向远望去,江面如一面未磨铜镜,忽然一个鱼钩打破了这片平静,原来是有人在钓鱼。这时又有几只白鹭飞了下来,在水中抓鱼、戏水。好一幅和谐的“江边垂钓白鹭戏水图”啊!听了我的介绍,你是否也想来这儿玩了呢?

稠城第三小学405班**许轩豪**　指导老师**何安安**

晚霞

今天放学,我一走出教室,便看见美丽的晚霞已凌驾在校园上空,真是太美了。

只见太阳如一名出色的厨师,把云朵做成了一块块蛋糕,下面是黑巧克力,上面铺了一层“虎皮”,这架势,我还以为下一秒会下“蛋糕雨”呢!

天空像是被棉花给堆满了,红日依在西山顶上,将天空染得一片橙红。就好像有人在天空上作水墨画一样,毛笔“唰唰”几下,一幅“晚霞图”便诞生了。这霞又如一条金龙,在天空中喷着火,把天空给点着了,好一幅“金龙游天图”啊!

晚霞下的校园,好像被敷上了金箔,湖水如熔化掉的黄金,水里的鱼儿闪着金光,连池塘边的树都变成了“金钱树”,好像随时都会“哗啦啦”地掉下金币。整个校园因为这晚霞变成了一座金色的“大城堡”,看上去温暖极了。

我真想把这奇观用瓶子装起来慢慢欣赏。我爱这美丽的校园,我爱这自然又浪漫的晚霞。

稠城第三小学405班**胡一辰**　指导老师**何安安**

美丽的何斯路

我们家附近有一个山清水秀的小村子,那里群山环绕,像一个幽静的世外桃源,这就是何斯路村。

出了何里隧道,车行不过五分钟,就来到了何斯路村。村子被群山环绕着,那些山不高,一座连着一座,像几位妈妈敞开双臂环抱着村子;也像一座座绿色屏障,隔离了外界的喧嚣,让这显得异常幽静。此时的山上树木茂盛,放眼望去,一片青绿,给人的眼睛极大的享受。到了深秋,山上的树木变成黄色,那又是另一番的美景了。

何斯路村有一个志诚湖。湖的四周有人行栈道,栈道上方的路上栽着许多树,树的枝条细细长长的,伸在栈道上方形成了天然的遮阴篷。走在下面的栈道上真是又凉快又舒服。再看志诚湖,湖水绿绿的,静静的,像一大块闪着微光的碧绿玉石。一阵风吹过,湖面泛起波纹好像裙子上的层层裙摆。那些红的白的鲤鱼便在层层“裙摆”间游来游去。还有几只白鹭,有时在湖面掠过,有时在浅滩上梳理着羽毛,给静静的湖面增添了不少生趣。

稠城第三小学405班**陈书影**　指导老师**何安安**

外婆家的银杏树

我的外婆家在江苏泰州,那里景色迷人,有着广阔的平原,是有名的“银杏之乡”。

银杏树是活化石,它的树干笔直笔直的,树皮摸上去很粗糙,高大挺拔的银杏树,可以长到四层楼那么高。

春天到了,银杏树抽出了小嫩芽,长出了嫩绿的叶子,树上仿佛挂着一把把小扇子,清风拂来,满树的小扇子就唱起欢快的歌。

夏天的时候,翠绿的银杏叶更加浓密了,简直可以用遮天蔽日来形容。一阵微风吹过,银杏就摇起了她的小扇子,扇走了夏天的炎热。

秋天来了,银杏叶争先恐后地开始变黄了。耀眼的光芒点缀在绿叶丛中,异常美丽。有几片树叶变成金黄金黄的,像一个个高贵的金发美女;有几片却慢吞吞的,像一位位穿着黄绿相间摇摆裙的美少女。秋天的银杏树,真是多姿多彩啊!

冬天是银杏树最美的季节。北风吹过,金灿灿的银杏叶从树上飘落下来,远远望去,像极了飞舞的蝴蝶。落在地上,给大地铺上了一层厚厚的金色地毯。

我喜欢银杏树,更喜欢去外婆家!

徐江小学302班**赵瑾翎**　指导老师**楼俏妹**

仙人球

在我家的阳台上,种着许许多多的植物,有绿萝、太阳花、月季花……其中,我最喜欢的是仙人球。从远处看,它像一个毛茸茸的小球,让人不由自主想上前踢一脚;从近处看,仙人掌呈深绿色,浑身长满了刺,它总是挺立着身躯,一副神圣不可侵犯的样子。

刺是仙人球的秘密武器,它们又尖又硬,布满仙人球的全身。我用手轻轻一摸,手就被戳伤了。我从书上得知,原来这些小刺就是仙人球的叶子,为了适应干旱的生活,防止水分蒸发,才退化成了刺。

仙人球的花颜色繁多。小花黄如金,红如火,粉如霞,白如雪……五颜六色,美丽极了!你看,仙人球还会结果子呢。它的果子红红的,和花生一样大小。我偷偷尝了一下,味道是酸酸甜甜的。

妈妈告诉我,仙人球属于仙人掌科,他们的生命力都很顽强。即使被折断、压坏了一部分,它们也照样生长得蓬蓬勃勃,只要把折断的那部分插在泥土里,它就可以生根、长刺、开花。

这就是我家的仙人球,既顽强又让人敬佩,是我心中最美的植物!

徐江小学302班**邓泽铭**　指导老师**楼俏妹**

挖冬笋

快过年了,奶奶整理好工具,带我和妹妹上山挖冬笋。

我们来到山脚下,放眼望去,山上到处都是竹子。竹林里很安静,安静得可以听到叮叮咚咚的流水声。我们兴致勃勃地拿着小锄头爬上了半山腰。忽然,奶奶停下了脚步,她在一棵竹子的周围看了看,用锄头将四周的落叶往外扒开,笑呵呵地说:“快过来看啊,这里有一个小土包,上面有一条裂缝,下面肯定有笋!”她先用锄头把裂缝两边的土轻轻刨开,再用手翻开四周的泥土。果然,一段黄黄的笋尖露了出来。奶奶继续刨土,在笋尖的两侧各刨了一个深深的坑,不一会儿,就挖出了一棵嫩黄肥大的冬笋。

我也学着奶奶的样子,低着头,不停地把脚下的树叶拨开,寻找着小土坡。“功夫不负有心人。”终于,我在一个土包下面发现了一个尖尖的硬物。“奶奶,我发现了一个笋尖!”我一边大声呼喊,一边绕着笋尖兴奋地左看右看。笋尖呈锥子形,外皮褐色,身上全是毛。我挥起锄头,用力往下一挖,再一提,一小节笋尖被我刨断了……我很失望。奶奶告诉我:挖笋是有诀窍的。我们要先把笋尖四周的土刨开再挖笋。我照着奶奶说的方法,左刨刨,右挖挖,截断笋根。终于,剩下的半截笋被我挖了出来。

“哇,今天的收获真不少!”不知不觉,我们已经挖了满满一箩筐的冬笋,今年的除夕夜有冬笋炒腊肉吃了。

徐江小学302班**郑一帆**　指导老师**楼俏妹**

向日葵

周末,我们全家一起去植物园玩。我看到了很多植物,有五颜六色的玫瑰花、挂满金色小扇子的银杏树……最吸引我的,是那神奇有趣的向日葵。

向日葵也叫“朝阳花”“转日莲”“太阳花”。凑近一闻,有一股淡淡的香味。向日葵的秆比较粗壮,上面布满了毛茸茸的小刺。它的叶子又绿又大,像一把把芭蕉扇。向日葵的顶端,有一个圆圆的花盘,周围环绕着一圈金黄的小花瓣。花盘仿佛一个亭亭玉立的小姑娘,穿着金黄色的花瓣裙,美丽极了!更奇特的是向日葵花盘里的果实,一个格子一颗,排得整整齐齐,这就是我们熟悉的葵花籽。

早晨,太阳从东边升起,向日葵的花盘就朝向东边。中午,太阳在我们头顶的正上方,向日葵就会仰起她金色的脸庞正对着太阳。下午,太阳慢慢从西边落山,向日葵就会逐渐将脸转向西边。等太阳下山后,花盘会慢慢回摆,到了凌晨,又朝向太阳升起的方向。

我爱神奇有趣的向日葵!它告诉我:只要面对着阳光努力向上,生活就会变得越来越美好。

徐江小学302班**王筱悦**　指导老师**楼俏妹**

树的讨论

秋风习习,把我吹得瑟瑟发抖。许多人从我身边走过,他们也不看我一眼,我已经习惯独自矗立在这里。

忽然,我旁边的一颗老梧桐叹了一口气,说:“今天天气真冷啊!我活了那么久,还没遇到过温差变化那么大的一天。昨天还艳阳高照,今天我的根都结冰了。”

水杉听他那么一说,也开始抱怨道:“昨天我看到他们穿着短袖满街跑,今天都包成了粽子。什么时候我们也能穿件外衣啊!”

银杏刚染完发,听见他们的对话,愁眉苦脸地叹息:“我刚换了个新发色,可惜用不了多久,他们就被寒风带走了。”

枫树也跟着连连摇头,他也在惋惜自己的一头红发呢!

樟树听他们在聊天,也凑了过来。大家看到了他身上的“白棉袄”,七嘴八舌的讨论起来。他们争先恐后地问樟树,樟树听了半天,才听清是问自己为什么会拥有这么一件“衣服”。樟树回答说:“是那个……给我涂的。”正在树们要再问一次的时候,一名穿着制服的工人拿着一桶白色的液体在我身上涂了起来,我痒痒的,很快我就不冷了,还有些暖和。不久,其他树也都被涂上了白色……

我到现在也不明白那液体是什么,但是它给了我温暖。从此,树们再也没抱怨过了。

稠城第三小学405班**骆煜轩**　指导老师**何安安**