校园绿地

■投稿地址:义乌市江东东路33号
《义乌商报》教育服务部
■E-mail:2020479585@qq.com

爱上文学的人,就多了一个世界。文学的天空,充满阳光和春风。

敬爱的老师

我的老师长得可漂亮了。她身穿一条漂亮的裙子,脚蹬一双高跟鞋。她的头发总是一丝不苟地盘着,干净利落。脸上那对弯弯的眉毛下面,嵌着一双乌黑有神的眼睛,看上去好有精神啊!

我的老师乐于奉献,非常敬业,上课的时候严肃认真,对我们严格要求。下课了,她关心我们,对我们嘘寒问暖,总是叮嘱我们多喝水。她总是那么和蔼可亲,陪伴我们健康成长。

我非常地爱她!

稠城三校203班**郑禹皓**　指导老师**黄萍**

小蚂蚁

小蚂蚁饿得肚子咕咕叫,它走出家,四处寻找食物。

突然,它眼前一亮,在不远处的草丛中发现了一根又大又长的骨头。它兴高采烈地跑过去,闻了闻,骨头香气扑鼻,让它垂涎欲滴。于是,它使出九牛二虎之力抬骨头,可骨头却纹丝不动地躺在草地上。小蚂蚁灵机一动,回家找伙伴们帮忙。

不一会儿,浩浩荡荡的蚂蚁大军赶了过来。它们齐心协力,个个累得筋疲力尽,终于把骨头搬回了家。

看着眼前的骨头,小蚂蚁心想:团结的力量真伟大呀!

稠城三校203班**董宸硕**　指导老师**黄萍**

坐轻轨

义乌开通轻轨啦!妈妈说:“走,坐轻轨去!去看看沿途的风景。”

我和妈妈到了轻轨车站,过了几道安检口,妈妈拿出手机一扫,门就自动打开了,真是方便极了。我和妈妈进入车厢,一排排椅子排列整齐,车厢里干净整洁,一切都那么美好。我的心情十分兴奋!

车子开动了。这时,对面也开来一列轻轨车,像火箭一样冲个过去。我大喊:“哇,好快啊!”我趴在窗前看向外面,雨水敲打着车窗,车快速地开着,一会儿看见了宽阔的田野,一会儿看见了繁华的街道……过了半个小时左右,我们就来到金华站。

稠城三校204班**黄奕铭**　指导老师**朱玲**

我的文具盒

我有一个精致的文具盒,它那长长的身体外面裹着蓝蓝的外套,就像大海一般蓝,可好看了!

在蓝色的外套上面,有一位身着宇航服的太空人在浩瀚无边的宇宙间来回穿梭。瞧,他正举着右手跟我们可爱的地球小伙伴们打招呼呢!在他的身边,有闪闪发亮的星星、美丽的地球和布满环形山的月球,我真想跟他一起在太空中自由自在地翱翔,一起去看看只有夏天、冬天的天王星,再去看看黑洞里有没有住着奥特曼……

这个文具盒不仅承载着我的梦想,也很实用。它的功能强大,里面可以放很多很多铅笔、橡皮、尺子等学习用品。

这个文具盒一直激励着我努力学习,长大以后争取早日实现我的太空梦。我爱我的文具盒!

稠城三校203班**孟想**　指导老师**黄萍**

去海边

今天,天气晴朗,妈妈带着我和哥哥一起去海边玩。哥哥一来到海边,就高兴地大叫:“大海真美丽啊!”

远处有碧绿碧绿的椰子树,椰子树旁边是一望无际的大海和沙滩。沙滩上的沙子黄黄的、软软的,上面有各种各样的贝壳和海星。哥哥说:“这么多漂亮的贝壳,我要捡几个回家。”

我们在沙滩上玩起了堆沙雕城堡,海鸥围在我们身边欢快地唱着歌。

今天,我们在海边玩得很开心!

商城学校207班**翁梓瑶**

大蝴蝶

今天,我在吃午饭的时候,突然发现一只大蝴蝶。我仔细地看了看蝴蝶,它全身白色,像一个着婚纱的待嫁姑娘。在白色的映衬下,那对翅膀格外显眼。我走近一看,发现翅膀上还有一点点裂开了,这是怎么回事呢?

我想啊想,蝴蝶翅膀裂开的原因是什么呢?也许是撞到了一棵树把翅膀撞坏了,也许是风太大把翅膀刮坏了,也许是雨太大把翅膀打坏了……等我吃完饭,我又来看看这只大蝴蝶,却怎么也找不到它了。也许,它去找自己的妈妈了吧。

稠城三校203班**楼维时**　指导老师**黄萍**

知识长出翅膀

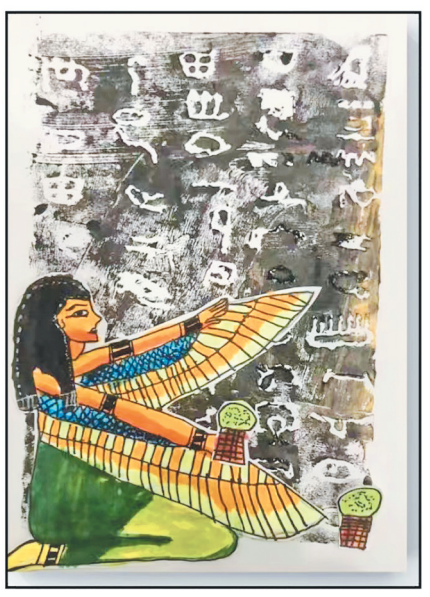

东洲小学403班**申淏文/作**

我的航天梦

绣湖小学202班**吴禹辉/作**

奖品

今天,妈妈居然给我买了一个金墩墩,作为我上次做家务的奖励。我太开心啦!

它全身穿着金灿灿的衣服,胖胖的身体就像一个圆圆的小球,可爱极了!瞧它的眼睛黑黑的,就像两颗黑葡萄,晶莹剔透。它那竖起的手掌上有一颗红色的爱心,很可爱!

它不仅好看,还有实用价值,原来它还是个钥匙扣哦!

这个奖品我特别喜欢,以后我还要多多干家务。

稠城三校203班**李俊程**　指导老师**黄萍**

启示

今天,我看了一幅漫画《乘凉》。画中有两个主人公:第一个人戴着眼镜、鸭舌帽,双手扣着大腿,依靠在一棵刚种下的小树旁,小树似乎快要支撑不住了,细小的树干已经弯成了弓字形,上面几片小嫩叶摇摇欲坠;另一个是年轻人刚刚松完土,提着桶准备浇树,年轻人看着靠在小树上的人,奇怪又生气地问:“你干什么?”只见那个人慢慢悠悠地说:“等着乘凉。”

这么简单的漫画,那屈指可数的八个大字,却能引人深思。

小树的成长,需要我们付出辛勤的汗水。老师对我们说过:“鲁迅先生说,伟大的成就和辛勤的劳作是成正比的,有劳动就有收获,日积月累,就能创造奇迹。”漫画中的两个人形成鲜明对比,告诉我们:整天什么也不干,就妄想不劳而获是可笑和可耻的。

只想乘凉的这一类人,在生活中是确实有的。有些人整天在彩票店抽大奖,幻想着自己中大奖后什么也不干也能过上好日子。

当我们看见别人取得好成绩,却不知别人在背后付出多少努力。当我们看见别人攀登高峰,却不知他们经历了多少困难……“台上一分钟,台下十年功。”成功的背后是许多的辛苦啊。

宝剑锋从磨砺出,梅花香自苦寒来。我坚信这个道理。

商城学校605班**吕增辉**　指导老师**张颖颖**

小兔子

我的生肖属兔。我的邻居在上个月送了我一只小兔子。

这只兔子的眼睛红红的,耳朵长长的,因为有一瓶红墨水砸到了它的身上,所以它的毛是红色的,它很可爱。这只兔子十分高傲,尤其是在吃饭的时候,它要先吃一些白菜,然后再吃一些萝卜,接着喝一些水,最后才把白菜吃完,吃饭的程序不能乱了。最重要的是,它还要让主人喂着吃,不喂它就不吃,真是架子十足!

这只兔子还很淘气,如果它跑到用来晾晒衣服的阳台上,那阳台上的衣服可就遭殃了。

商城学校503班**李佳颖**　指导老师**宗振扬**

我的妈妈

我的妈妈身材苗条,有一头乌黑亮丽的秀发,弯弯的眉毛下面有一双炯炯有神的大眼睛,高高的鼻梁下面是一张精致的小嘴巴。她说起话来,时而温柔,时而严厉。

妈妈开心的时候,笑得比太阳还灿烂,露出雪白的牙齿;生气的时候,她的脸就像阴沉沉的天,乌云密布。

这就是我的妈妈,我爱我的妈妈。

稠城三校203班**汪郑柠**　指导老师**黄萍**

二十年后

二十年后的我是一名小有成就的语文老师,在国外工作,工作很繁忙。近二十年没有回家的我,今天终于踏上了回家的路途。

上了飞机,我脑海里不断地涌现出亲人和朋友们的面孔,还有自己的童年时光,虽然这一切都很遥远,却在脑海中不断浮现。

终于落地义乌了,我怀着激动的心情下了飞机,走在马路上,我的眼睛一下发亮了。原来狭窄的小路现在变成了四通八达、十分宽阔的大道;之前浑浊不堪的小溪现在却清澈见底,仔细看还能看到鱼儿在吐泡泡呢;马路上,一个个扫地机器人代替了原本的环卫工人。家乡一切都变样了。

突然,一辆5D红旗轿车开了过来,朝我按喇叭,我回头一看,噢!原来是我以前的小学同学来接我了。我坐上他的车,这座椅可真舒服,他的车可以根据室外温度来调节车内的颜色,可真神奇。我们找了一家饭店坐下休息,他说他从外面回来,不到一年就工作顺利,生活变得富裕起来。他告诉我,回到家乡是他做得最正确的选择。

家乡,真美啊!

商城学校605班**王诗琪**　指导老师**张颖颖**

我的“博学馆”

秋风拂过,一片小叶子飘过了高大的树木,飘过了绿绿的小草,飘过了美丽的阳台,最后飘进我的乐园,这个小小的“博学馆”里。

“博学馆”面积并不大,由雪白的墙和三个大书架构成。地上有一块地毯,两把柔软的“动物”椅子摆在中间,三个大书架上摆满了书,角落有一堆我和姐姐用过的课本和练习本。

如果你要问我在这里有什么快乐的事,那可说来话长了!不信,你来看。一排排书,随便拿起几本,坐在“动物”的怀抱里,静静地看,不一会儿,你就会被带入一座美丽、有一群小猴的花果山,跟着唐僧去西天取经。我在这小小的“博学馆”里度过的快乐时光,装点了我的平凡日子,让我的生活更美好。

这里装满了我对书的喜爱之情,承载了我的欢快笑声和我对童年故事的喜爱。

稠州小学503班**蒋芷妍**　指导老师**陈燕芳**

难忘的事

在生活中,总有些事让你感到难忘。

我生日那天,心情不好,和同学吵了一架。放学以后,我想着赶快回家,妈妈要陪我过生日呢!回到家,我发现妈妈不在,或许是给我买礼物去了。我坐在沙发上,习惯性地看了看手机,发现妈妈发来了一条消息:“宝贝,今天可能晚点回来,我在这边有事,还没处理完。”顿时,我呆住了。妈妈晚点回来,再加上跟同学吵架,我的心情简直是糟糕透了。

第二天早上,我还在看书。忽然有人敲门,我打开门,发现是同学,他的手上拎着一个大袋子,里面不知道是什么。我们就这样尴尬地坐了一会。突然,他让我闭上眼睛,我纳闷,他又让我睁开眼睛,桌子上竟然多了一个小蛋糕,还插上了几根蜡烛。他说道:“零花钱不够,只能买个小的。”我听完心里一颤,不禁流下了眼泪。

他因为昨天的事情跟我道歉,我也由衷地说了“对不起”。接着,我们一起唱生日歌,我度过了一个迟到的生日。

感动是成长的果实。虽然妈妈没有陪我过今年的生日,但这个生日是我最难忘的。

商城学校605班**赵美琳**　指导老师**张颖颖**

赏桃记

“桃之夭夭,灼灼其华。”每逢春日桃花盛开之时,我就喜欢漫步于桃林。

桃花的清香在空气中弥漫着,那如丝如绸的花瓣在春光中静静绽放着、绚烂着,令我情不自禁地联想到曹雪芹的《桃花行》:“桃花桃叶乱纷纷,花绽新红叶凝碧。”站在远处看,整片桃林像蒙上了一层淡粉色的薄雾,犹如少女戴上了一层神秘面纱。近看,一朵朵花儿各有姿态,有的已经完全绽开,向我吐露芬芳;有的半开半合,似乎不知如何是好;还有的只是花骨朵,像个害羞的小姑娘,迟迟不肯开放。在阳光的照射下,显得晶莹剔透,连花瓣上的白色纹路都清晰可见。深吸一口气,一股涩涩的味道钻进体内,随后又转化为清爽的香气。一阵风吹过,桃花纷纷落下,宛如一只只翩翩起舞的蝴蝶,又像是下起了桃花雨……

乡村的这份恬静,给人的惬意,是任何东西都无法替代的,必须要你亲自去体会、去发现,才能懂得它的珍贵与可爱。

稠州小学503班**陈诺妍**　指导老师**陈燕芳**

小制作

今天,老师给我们布置了一个作业——制作小型的电风扇。

一回到家,我就收拾好书桌,迫不及待地打开制作小型电风扇的材料包,里面有很多的材料。

第一步,我先把电池按正负极方向装到红色的电池盒里。

第二步,把两条细电线连接到电池盒里。

第三步,再把两条线连在马达上,红色的线连接到马达的左边,黑色的线连接到马达的右边。

第四步,把马达装进一个物品里。

第五步,在马达的转轴上插上叶片。

这样,一个小型的电风扇就做成了。

我按动下面的开关按钮,只见叶片就转了起来。哇,小小的一把电风扇,吹出风来,好凉快呀!

廿三里二小406班**任晨馨**　指导老师**倪丽莎**

冬天的表情

在众人眼里,冬天的表情是肃杀凄凉的。而在我的眼中,冬天的表情却是包孕万物生机的。

瞧,窗外的草地已被白雪覆盖,星星点点地露出几根草尖。再过不久,待第一场春雨降临,那些草根苏醒了,那里就会变成草的海洋了吧!那时候,野花定然会在这儿大片大片地绽放,我仿佛已看见成百上千的蜜蜂与蝴蝶在花丛中飞舞着,迎面扑来阵阵沁人心脾的花香。

窗外那高大的梧桐树穿上了一件厚厚的白色棉袄。我深信,待到盛夏,它定然会用它那枝繁叶茂的身躯,为我们遮挡烈日。

寒冷的冬天,人身体上的每一个细胞都被激得活跃起来,在这冬日里释放着热量与活力。看,一群朝气蓬勃的少年在这寒风凛冽的日子里奔跑着,就算是再怕冷的人看到这奋发向上、欣欣向荣的景象难免也会心头一热——毕竟这是在冬天里舞动着的炽热生命啊!汗水从他们的脸颊滴了下来,我似乎感受到了他们所散发的热量,手脚不禁也活动起来。

商城学校603班**于航**　指导老师**陈志豪**

凤凰来仪

绣湖小学205班**虞悦可/作**　指导老师**朱丽凤**

游乐场之旅

周末早上,阳光明媚,我和朋友们约好一起去儿童公园玩。我和妈妈早早地去了儿童公园里的游乐场。

我们换了鞋袜,走进去。这里像一个巨大的儿童之家,色彩很丰富,颜色很鲜艳!

我最喜欢的是换装游戏,因为那里有很多我喜欢的裙子,我换了一套又一套,有灰姑娘裙子,有长发公主裙子,还有不知名的许多种裙子。其实,我还想换上贝尔公主的裙子,可惜我在试穿时头被卡住了,只好放弃这款裙子。

我们又去学做冰激凌。先把牛奶倒到碗里,再把白糖、奶油也放进碗里,然后……

冰激凌做好后,我和小伙伴们就开始享受了。吃着自己做的冰激凌,心里美滋滋的,特别有成就感。

绣湖小学201班**王思颖**　指导老师**王燕玲**

美食红烧肉

我家里有道菜叫红烧肉,它香喷喷,好吃又美味,特别受我欢迎。这个暑假,我跟妈妈学做红烧肉了。怎么做红烧肉才能美味可口呢?我来告诉你吧!

先挑肥瘦相间的五花肉,切成小块的正方形,放在锅里焯水之后,在锅里倒点油,再倒入五花肉翻炒,不一会儿肉香扑鼻而来,肥肉里的油被熬出来了,原本白白的红烧肉披上了金黄色的外衣,很有光泽,透亮透亮的。这时候,轮到各种调料上场了。撒上盐,倒上“女儿红”酒,滴一些蚝油,放一些生姜……现在红烧肉换上亮红色的外衣了。油一点点地冒出来,香味更浓了。

最后,再翻炒一下,就可以出锅了。夹起一块,咬上一口,肥而不腻,吃起来很有弹性,在嘴里慢慢融化,牙齿被淹没在美味之中。

福田小学304班**朱彦竹**

盐水电风扇

炎炎夏日,我们常常会用电风扇纳凉。今天,老师发给我们材料包,让我们自己回家制作盐水电风扇。

一回到家,我就迫不及待地打开材料包,拿出所有材料。我根据图纸,把电机架、电机、风叶和立柱安装好,然后拿出小型的老虎夹跟电线连接起来,再把碳片和镁片分别夹在老虎夹上,接着把杯子用双面胶固定在托板上。我搞了一杯水,放上适量的盐,搅拌均匀。然后把碳片和镁片同时放入盐水里,神奇的一幕发生了,电风扇转起来了!我享受着徐徐凉风,真是开心极了!

通过这次制作盐水电风扇,我明白了——科学无处不在。以后,我要更加努力学习,去了解和发现更多的科学奥秘。

廿三里二小406班**丁绎凯**　指导老师**倪丽莎**

小仓鼠

我家的墙角里有一个小房子,里面有一个跑步机和小碗,小碗里装着一些水和一些坚果。这就是小仓鼠的家。

小仓鼠是茶褐色的,细细的双腿,前爪像两只小巧玲珑的手,肥嘟嘟的身体像个毛茸茸的圆球。我给它取名球球。

它是一位小小运动员呐!这不,它连滚带爬地爬上了跑步机,开始展示它的跑步技术了。瞧,跑着跑着,它一不小心速度就过快,没注意就摔了个“悟空翻身”,可把我笑个不停。

它也是名副其实的吃货,到了午饭时间,它就钻进了小麦片大盒子里,趁我不注意,就吃了个精光。

商城学校503班**黄梓涵**　指导老师**宗振扬**

玩乐高

暑假到了,爸爸说要培养我的耐心,所以他给我买了一个有18888块的乐高玩具,能拼出一头雄狮。可是,这对我来说实在太难了,因为我是第一次玩这种“小颗粒”的乐高。

我研究了两天,还是没能拼出来,但是我有了一个自己的想法,我要拼一个衣架。

我观察了家里的衣架,首先要有一个底座,然后是一根长长的杆,最后就是上面的挂钩。

于是,我就开始动手了。我用了250多块乐高积木才做好它,有一个底座,加长长的杆,最上面是挂衣服的地方,衣服也是我用乐高积木拼的,而且有3排,每排有6件衣服,一共有18件衣服。我玩得很开心。

我觉得自己可以用这些乐高积木拼出很多很多的东西,真的好有意思啊。

稠城三校203班**俞舒筱**　指导老师**黄萍**

江山如画

五爱小学201班**傅佳钰/作**