校园绿地

■投稿地址：义乌市江东东路33号
《义乌商报》教育服务部
■E-mail：2020479585@qq.com

最美的风景，不在终点，而在路上；最美的人，不在外表，而在心里。

妈妈回来了

“啊！终于放寒假了！”我拎着装满奖品的袋子，一蹦一跳地回了家。

“哇！儿子这么厉害呀！好多奖状呢！”妈妈边翻看奖状边惊喜地说。我和妈妈分享我得到的奖状和奖品。有“龙晖少年”“阅读之星”等奖状，还有零食、钢笔等奖品。我一个个介绍给妈妈听，妈妈一脸的笑容！

在这之后，就是朴素的寒假生活。在寒假快结束的时候，妈妈要回宁波了，当爸爸把妈妈送回宁波时，我鼻子一酸，一下子有了哭意。等妈妈彻底消失在我视线里后，我终于哭出了声。妈妈走后，我一直盼着她回来。

在某天的夜晚，我望着窗外的月亮，还在想着妈妈何时才能回来，这时有人在背后拍了拍我，我立马转过头去，竟然是——好久不见的妈妈！

我欣喜若狂，和妈妈在月光下紧紧相拥着。

龙回实验小学403班**吴季翰尊**　指导老师**胡华香**

学习谷爱凌

今年的北京冬奥会赛场上，谷爱凌很受大家欢迎。

虽然谷爱凌出生在美国，但她妈妈却是一名地地道道的北京人。谷爱凌从小就喜欢中国的传统文化，喜欢中国各种各样的小吃……

在2019年的某一天，她发布了一条消息，宣布自己正式加入中国队。谷爱凌是一个全面发展的人，我也要成为和她一样优秀的人。她告诉过大家，成功的秘诀有三点，一是每天睡足十个小时，二是吃饱睡好，三是用所有精力做好每一件事情。

从今天起，我要开始努力了，加油！

龙回实验小学403班**吴玥妍**　指导老师**胡华香**

不麻痹　不松懈

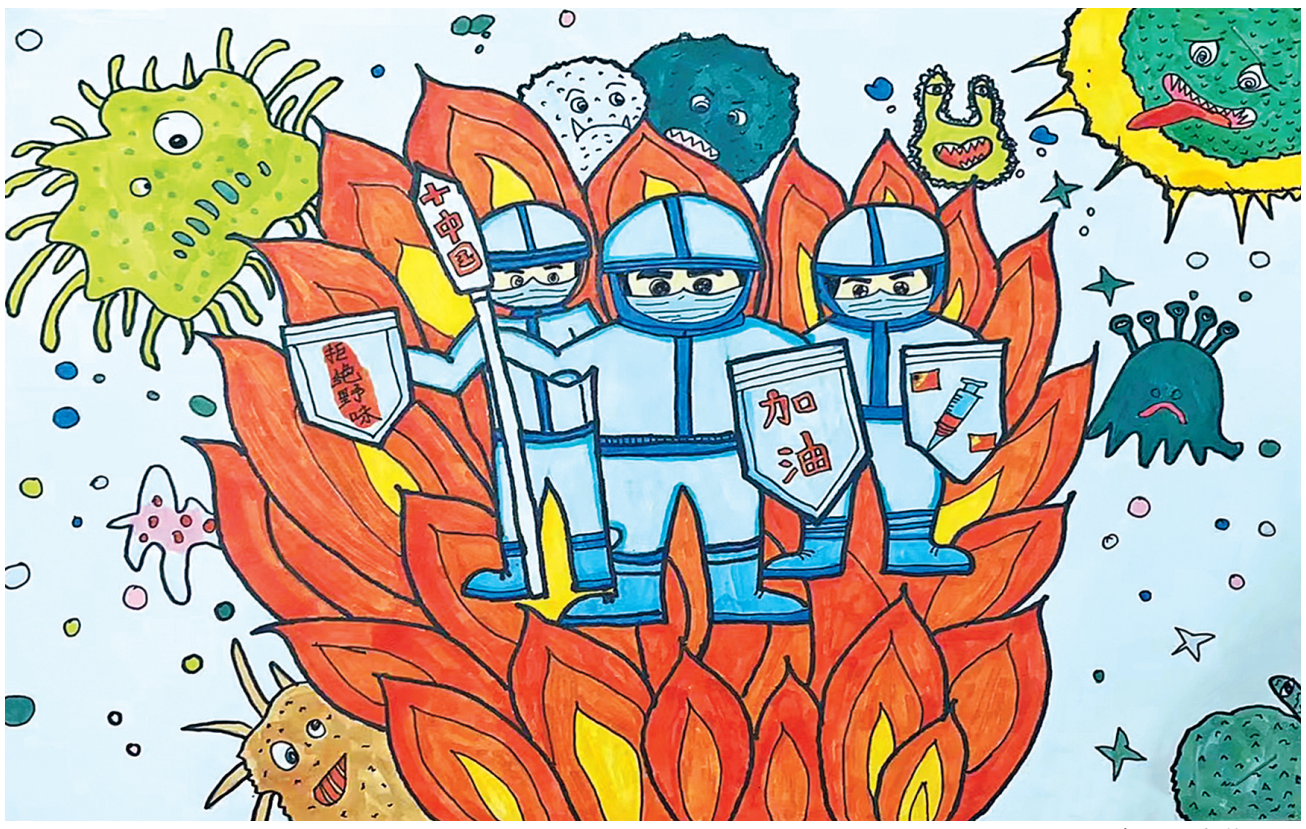

福田小学303班**郭佳彤**/作

菠萝炒饭

我是一名“专业”的美食家。作为一名热爱生活的“吃货”，今天我决定亲自下厨，烹饪一份东南亚特色美食——菠萝炒饭。

我先去水果店挑选了一个果香四溢的小菠萝。回家后，先煮了一份米饭，然后从冰箱里拿出虾仁、腊肠、鸡蛋、豌豆、洋葱、胡萝卜和肉松，同时准备好色拉油、盐、黑胡椒粉等调味品。

开始操作。我先将菠萝洗净，切开，把菠萝肉仔细掏干净；又把食材洗净，将胡萝卜、洋葱切末，腊肠切丁，把鸡蛋打成蛋液，把菠萝肉切成小丁，装盘备用。同时，把虾仁用开水浸泡一分钟。然后开火，把炒锅烧热，倒入油，放入洋葱煸炒，此时一股香味笼罩了厨房。加入香肠、胡萝卜后又翻炒了约一分钟，随后加入豌豆，再依次加入米饭、淋入蛋液，最后加入虾仁、盐和黑胡椒粉，翻炒均匀。出锅后装入碗中，撒上肉松，一碗香喷喷的菠萝炒饭就做好了。

实验小学五(3)班**黄锦坤**　指导老师**张苏云**

劳动真开心

今天下午，我们一家人去农村挖土豆。

我们来到土豆地，只见一堆堆土豆堆在田间，土豆上面还带着新鲜的泥土。农民伯伯拿着锄头在松土，晶莹的汗珠滑过黝黑的脸颊滴进土里。

我拿起铲子，开始挖土豆。我开始乱铲，没想到我把一个土豆铲破了，才知道挖土豆不能太用力铲土。我看到几个大哥哥在拔土豆，我也跟着学，我用手紧紧地抓住绿油油的茎，用力地将土豆茎向上一拔，泥土撒了我一鞋子。我仔细一看，根下面真的长了几个小土豆。后来，我又试着用手刨土豆，结果，一颗大土豆被我完整地抠了出来。

不一会儿，我们挖了很多土豆。农民伯伯用秤一称，土豆比我身体还重了。看着肥肥胖胖的土豆，它们真像一个个小胖娃娃，让人爱不释手。

绣湖小学202班**金城名**　指导老师**周荣仙**

我进步了

二年级下学期以来，我发生了很多变化，这些变化让我越来越好。

变化一：我成绩进步了。我以前测试只有六七十分，很多题都不会写，心里着急又难受。现在能考八九十分。题目一般都会做的，有些是粗心做错的，有些是题目没有读完整就开始答题而搞错。我要更努力，不断提高成绩。

变化二：我的字更清晰了。一年级的时候老师经常皱眉评价我字：“这些字像毛毛虫似的，看也看不清楚。”所以妈妈让我学写字。经过半年的学习，我写的字清爽许多了。

变化三：上课会举手啦！以前的我可胆小了，不敢举手发言，害怕讲错被别人嘲笑。现在我敢举手了，这对于我来说，是很大很大的进步。虽然我还是害怕，但我会越来越坚强和勇敢。

我希望自己，以后的进步更大更快。

福田小学204班**朱彦竹**　指导老师**陈晓清**

风筝会

周末，我和伙伴们一起来到草地，只见草地上人声鼎沸。天空上飞着各种各样的风筝，天空像一幅会动的画。

我和弟弟带来自己做的风筝，弟弟一手抓着线轴，一手扯着风筝线，拼命地向前跑着。他回头大喊：“哥哥，松手！”我松手了，可是风筝并没有飞起来。“别灰心，再来一次吧。”我坚定地说。弟弟吸了口气重新跑了起来。这次，风筝飘飘荡荡地飞向天空。“太好了，哥哥，成功了！”

是啊，努力是有结果的。我和弟弟开心极了。天空中，各类风筝上下飘动；地上，小孩子们笑声不断。

廿三里一小208班**庄文博**　指导老师**张群羚**

我家的“飞马”

在我老家有只小狗，它遍身金黄色，跑起来像一道闪电掠过，所以我们给它起名为“飞马”。

“飞马”有一双水汪汪的大眼睛，有一张爱吃的嘴巴，每一次给它食物总是被它很快就吃光了，随后汪汪大叫，看来它还要吃呢！

有一次，我妹妹和我正在边晨跑边啃着面包，路过“飞马”的窝，它突然跑出来，眼睛直勾勾地盯着我们手上的面包！我和妹妹都撕下一些面包给它，它喜出望外，围着我俩团团转，跟我们一起晨练！

前店小学401班**张梓涵**　指导老师**朱兰庆**

勇气

勇气，是我小时候不敢一个人在家，现在敢了。

勇气，是我路上遇到小伙伴，主动打招呼。

勇气，是我一个人去早餐店买早餐。

勇气，是我能把一支芭蕾舞完整地跳完。

勇气，是上课能积极发言。

勇气，是我站在讲台上面对全班同学大声朗读。

勇气，是坚持梦想。

五爱小学201班**向玺羽**　指导老师**方笑梅**

小闹钟

要学“时、分、秒”了，妈妈给我买来一个小闹钟。它的外形像一只猫，全身金色，超级“亮眼”。

小闹钟里面有时针、分针和秒针。它们在各自的“轨道”上行走，从不“越轨”。每天，我放学回到家里，开始做作业的时候，小闹钟就瞪着黑溜溜的眼睛，陪着我做作业。它那“滴答滴答”的声音，就好像对我说：“小主人，一寸光阴一寸金，时间很宝贵，快点学习吧！”

小闹钟的用途可大了，它每天按时叫我起床。这个可爱的小闹钟，已经成为我生活中不可缺少的小伙伴，我可喜欢它了！

实验小学三(10)班**张博涵**　指导老师**徐媛**

买菜

今天下午，我和奶奶去新马路菜市场买菜。

我还没走进菜市场，鱼腥味儿就扑鼻而来。你猜到原因了吗？原来菜市场大门边就是卖鱼的摊位呀！这是我最喜欢看的摊位了，因为在这里可以看到各种各样的鱼。扁扁的多宝鱼，黄黄的黄花鱼，胖胖的鲤鱼，还有长长的带鱼……这些有趣的鱼，可以让我看很久，我的心情是越看越美好！

最后，我们买了黄花鱼、龙虾、胡萝卜、黄瓜、牛肉，满载而归！

绣湖小学101班**丁睿喆**　指导老师**王燕玲**

瓢虫历险记

白云悠悠，大树下面有两只瓢虫，名字分别是：小山、大海。

小山看见那里有一群小孩在玩跳绳，于是它也跟着小孩一起跳了起来。忽然，小孩加快速度，小山便被跳绳打到，甩了出去。小山对大海说：“大海，这里太危险了，我们走吧。”

后来，它们去了城里，小山看到一个圆圆的“大饼”，旁边还有两个洞，便转身去问那个见多识广的大海，这是什么？大海说，这是下水道的井盖。小山的好奇心越来越浓，就飞了下去。小山刚下去，迎面扑来的就是一股恶臭，被熏得够呛，于是它连忙飞了出来，大海笑着说：“哈哈，叫你到处乱跑，这下吃到苦头了吧？”

从此以后，小山便改掉了到处乱跑的习惯。

国贸小学101班**缪沁颖**　指导老师**龚淑萍**

蝴蝶世界

我坐在草地上，感受着大自然的气息。忽然，我看见一只长着白色翅膀的蝴蝶，就紧跟着它，走进了一个花花世界。

在那个花花世界中，我看见了许许多多彩色的蝴蝶，有的在勤勉地劳作，背着一捆捆的东西飞向远方，不知去哪儿，但肯定很辛苦吧；有的在花海中采蜜，边笑边采……多自由呀！多快乐呀！

我向往大自然……

国贸小学101班**王敏媛**　指导老师**龚淑萍**

与爱同行

雷锋是散播爱的天使。雷锋，多么伟大的名字啊！他爱人民，公而忘私……

我听爸爸讲过这样一个故事。有一名驾驶员，他叫吴斌，那天他正开车，行驶在杭州的公路上。忽然，一块铁块砸中了吴斌，先是砸中腹部，再砸中手臂，当时他很痛。但吴斌却忍着剧痛，将车辆缓缓地停下，拯救了车上的二十四位旅客。

我被感动得泪流满面，因为我觉得这位叔叔实在太勇敢了，他就是当今的雷锋。

国贸小学101班**叶昱彤**　指导老师**龚淑萍**

红领巾楼道长

假期里，我参加了“红领巾楼道长”体验活动。

楼道长负责管理小区楼道安全、楼道卫生……

老师先给我们讲关于楼道长的主要工作，然后让我们小组成员进行演练。接下来，我们正式当“官”了。我们手拿着一堆手册，来到居民居住的小区。当我敲门的时候，我感觉心都要跳出来了，生怕自己讲得不好。但是，在我开口的那一瞬间，那紧张的心情一下子就化为乌有了。我流利地跟叔叔说：“我们是小学生，来参加‘红领巾楼道长’的体验……”叔叔耐心地听我讲完，我把手册分给叔叔后，就跟叔叔道别。第一次开口就遇到这么友善的叔叔，还挺幸运的，原来跟陌生人讲话也不难嘛！

过了一会儿，我们的手册也发完了，楼道安全、楼道卫生检查工作也结束了。结束的时候，我感觉我的腿都快断了，原来当“官”也很累啊！

福田小学405班**陈良煜**　指导老师**金小青**

春天的礼物

春天来啦！你看，小草从地下钻了出来，天空成了蓝色，微风吹来，树上的小鸟正在叽叽喳喳地谈论着春天的美景。

我发现春天是一个到处送礼物的小姑娘，她将碧绿送给了柳枝，将芳香送给了迎春花，还将风送给了小朋友的纸飞机……

春天万物复苏，生机勃勃，到处都是春姑娘送出的五彩斑斓的礼物。那礼物，充满了温暖……

我爱春天！

福田小学204班**陈峻熙**　指导老师**陈晓清**

好朋友

我有一个好朋友，她今年9岁了，她是我的同班同学。

她的头发乌黑发亮，眼睛像两颗黑珍珠。她笑的时候眼睛就会眯起来，特别可爱。

我和她除了一起上课、一起吃饭之外，还一起玩各种各样的游戏。让我印象最深的是，跟她一起玩编花篮的游戏。我把脚夹在她的手上，她把脚夹在我的手上，另一个人把脚夹在她的脚上，我把我的脚移到另一个人的腿上……我们松开了手，异口同声地喊：“编编编花篮，花篮里面有小孩，小孩的名字叫花篮。”我们一边跳一边笑。

我和我的朋友像姐妹一样。她爱我，我也爱她。

福田小学204班**陈梦怡**　指导老师**陈晓清**

露营

这是我第一次去山上露营。

去山顶的楼梯很陡。在山顶上，我们看到了美丽又短暂的日落。太阳用了五分钟，就躲进了云层。天暗下来，我们赶紧走向露营的地方。

露营的地方非常漂亮，楼致远爸爸把我们的帐篷搭好了，我们几个同学兴高采烈地钻进帐篷。那里的夜晚有数不清的星星，我从来没有见过这么多的星星。

我们在帐篷里睡觉。第二天凌晨4点，同学们披着星光，踩着露珠出发，去山顶看日出。天空冒出一个红点点，那是太阳。不一会儿，红彤彤的太阳整个都出来了，像一个红色的火球，发出耀眼的光芒。这是我第一次看到日出！

福田小学204班**陈薇夷**　指导老师**陈晓清**

专注

今年北京冬奥会的“抢眼”明星是谷爱凌。她每周只有两天在滑雪场，她的练习时间并不比别的选手多。

谷爱凌说：“我会充分利用雪场上的每一分钟认真练习，钻研动作。一些选手免不了会偷懒休息，但我不会，我享受训练时的每一秒。”在相同强度的训练下，她能够脱颖而出，关键是靠兴趣驱使下的高度专注。

除了运动外，她从小还学习了钢琴、芭蕾、声乐等，在候机室里她也会见缝插针地弹起钢琴。谷爱凌强调，在做其中任何一件事时，自己会尽力保持专注，高效地完成后，再干净利落地切换到下一件事。

最让我敬佩的是，谷爱凌在满分1600分的SAT考试中，取得了1580分的优秀成绩，被斯坦福大学录取。

综上所述，谷爱凌的成功除了一点点天赋外，其他最重要的就是热爱。热爱可以使她忘我地训练与练习，热爱可以使她忘却伤痛，热爱可以使她享受其中！

我要向谷爱凌学习，学习她专注的精神，学习她认真的态度，学习她坚持不懈的毅力！

福田小学404班**陈洁**　指导老师**华巧英**

找春天

春天来了，春天来了！

我和爸爸带着相机，开着车子，来到公园寻找春天。春天像个害羞的小姑娘，遮遮掩掩，我仔细地找啊找啊。

小鱼儿在小溪里欢快地游来游去，小朋友们在草地上欢快地玩耍。

梨花悄然绽放，那是春姑娘的笑脸吧？燕子在天空中唱起了欢快的歌，那是春天的音符吧？春雨缓缓飘落下来，那是春姑娘的汗水吧？微风吹来，一股花香扑面而来，那是春天的气息吧？

春天来了，我们看到了她，我们听到了她，我们触到了她，我们闻到了她。她在绿色的草丛里，她在桃花的微笑里，她在蝴蝶的舞蹈里……春天是多么美丽呀！

福田小学204班**林瑾榕**　指导老师**陈晓清**

我家的兔子

我养了一只兔子。它叫小福。

小福的动作非常敏捷，只要我把它喜欢的青菜放在离它半米的地方，它就会像闪电一样跑过去。我一走神，它就已经把青菜拖入窝里了。小福也非常聪明。有一天，我拿了两张卡片，一张红色一张绿色，问小福：“小福，你是喜欢绿色还是红色呢？”小福像听懂了似的，兴奋地在窝里跑来跑去转了几圈，最后还把前脚放在绿色卡片上。哈，原来小福喜欢绿色啊，是不是因为绿色是它最喜欢的青菜的颜色呢？

虽然小福来我家的时间不是很长，但是我家的人都非常喜欢它，因为它非常乖巧，从不捣乱。每天放学回家，我都会去看一看它，给它喂点食物，它就像我的小伙伴一样陪伴着我。

福田小学204班**王昱晟**　指导老师**陈晓清**

佩服弟弟

我的弟弟天生就是个捣蛋鬼、超级“拆家”能手，称得上“破坏大王”。

我写作业时，他老是在我边上，又是喊又是叫的，一会儿爬进这里，一会儿又从那里钻出来，简直是我学习路上的“绊脚石”。

有个这么爱捣乱的弟弟，你喜欢吗？

弟弟虽然总惹毛我，但是有时他又能温暖到我。别看他比我小，却比我勇敢。晚上，我不敢上楼洗澡，弟弟二话不说就先我一步上楼，帮我开灯。

最令我佩服的是，弟弟的设计能力。家里的纸箱被他做成各种玩具，很多造型都是他自己原创的。爱因斯坦曾说过“想象力比知识更重要”，我想弟弟将来一定很厉害。

他的解决问题的能力也令我赞不绝口。有一次，晚上骑自行车没有车灯，弟弟就拿奶奶的强光手电筒用绳子绑在车头照明。可是骑了几圈后手电筒就掉落了，他又翻出胶布缠起来。虽然最后因为手电筒摔坏了，挨了爸爸一顿揍，但是他的这聪明劲儿是我们全家公认的。

福田小学310班**王弘彬**　指导老师**傅巧云**

义不容辞

最近，义乌在“抗疫”方面有一件事让我久久不能忘记。

这天，在工作人员组织做核酸的过程中，风云突变。前一分钟还好好的，后一分钟大风刮起，把临时搭建的遮阴篷都快吹跑了，这时候志愿者和“大白”们拼命抓住遮阴篷的杆子，不让风吹走。

“大白”们生怕采集的样品被风吹落地上，就用身体紧紧地抱住桌子上的样本，自己的身躯任由狂风暴雨蹂躏。

我看到这样的场景，很感动！觉得“大白”们和工作人员实在是太辛苦了。我们小朋友要服从安排，有序有礼地在规定的时间里做好核酸，不给他们增加额外的麻烦。守护家乡义乌的平安，我们每个人都义不容辞。

绣湖小学101班**王思颖**　指导老师**王燕玲**

时间

时间在一分一秒地过去，可我，却不知时间的宝贵。也许，你在这段时间里，做了你该做的事情；或许，你在这段时间内，做了你不该做的事情。

时间是什么？

晚上，我睡在房间里，听见闹钟“嘀嗒、嘀嗒”地响着。这时候的我，才知道了时间的孤独。因为我也是孤身一人，躺在床上的。本来我有点害怕，现在却狂笑了起来：“哈哈哈哈……”

时间约定的第一缕阳光，照入我的脸颊，此时的我正一手放在脸上，我享受着，感到了时间给予的温暖。

福田小学302班**张泽洋**　指导老师**杨艳**

电脑编程

电脑，给我带来最大的乐趣是——编写程序代码。

九岁时，我开始接触电脑编程。到现在，我已深深地爱上了它，平时学习之余的时间，我都和电脑形影不离，我已经写了好几百个小程序。

程序有bug时，debug也是个很有意思的环节。有一次，我编写十秒倒计时程序，就de了很多bug。第一次试验，画布中出现了“0s”，然后就闪退了。报错信息提示我：数据不能连接。我定睛一看，哦，明白了，字符串的s不能和整数的10放在一起呀！第二次试验，画布上只有10s。我盯着程序仔细地研究，发现了错误，原来是忘了把储存数的变量每次减去一。第三次试验，程序终于正常地运行了。那一刻，我高兴极了！

电脑编程既可以提高打字速度，更可以培养创造力。让我们远离游戏，在电脑编程中找到更多的乐趣吧！

福田小学401班**王子添**　指导老师**楼瑶**

勋章

“各位居民，起来做核酸啦……”一大早，我还在睡梦中，就听见小区楼下喇叭在喊。

听妈妈说，“大白”们每天三四点起床，忙的时候顾不上吃饭，连续上班，顾不到家里的老人、小孩，工作强度之大，难以想象。除了“大白”们，还有无数奋战在抗疫前线的工作人员、志愿者，他们放弃休息，全心全意投入到防疫抗疫中，无私奉献着自己的力量。

这时，我已经到达核酸检测点，我们每个人都自觉排队，保持两米距离。很快，我完成核酸采样，工作人员发给我一张核酸检测凭证，我把它贴到左手臂上。

此时的我，更明白这张贴纸的真正意义，它不仅代表我们全民抗疫的强大决心，还代表我们对防疫工作者的崇高敬意。我坚信，把它贴在手臂上，它是一枚“勋章”。

福田小学401班**楼宸睿**　指导老师**楼瑶**

我要回家

大家好！我是一个易拉罐，我刚刚被小主人随手一扔，丢在了冰冷的地上。其实，我的家应该是在马路对面那伫立着的“可回收垃圾桶”。

我小心翼翼地在人群中滚动着身体，冒着随时可能被碾压的风险向路口前行。正当我兴奋地朝着马路狂奔时，“啊——”我被一只脚踢到了马路上。马路上车水马龙，我一会儿被大卡车碾压，一会儿被摩托车撞飞，一会儿被自行车扎出一个小窟窿，一会儿……等我到达垃圾桶时，我已经伤痕累累了。

此刻，我才发现垃圾桶对于我来说是多么高远，我使出了自己全身的力气，也无法跳进垃圾桶里。正当我绝望的时候，一个小男孩把我捡了起来，轻松地扔进了垃圾桶里。

龙回实验小学403班**龚珏**　指导老师**胡华香**