微创有术 攻坚克难 多科协作

杭医附属义乌医院成功为高龄患者腹腔镜下肝胆管取石

近日，杭州医学院附属义乌医院肝胆外科在多科协作下，成功完成一例高龄、高难度微创腹腔镜肝内外胆管取石术，该手术的成功开展也标志着该院在腹腔镜治疗肝胆结石方面取得了新的突破。

91岁高龄 寒颤高热急送医

91岁高龄的陈大爷患有胆管结石多年，之前更是经历过2次开放性手术取石。近两三年来，他反复出现腹痛、寒颤、高热等症状，到附近医院求诊，但因高龄，被告知无法进行手术，基本上以药物控制为主，因为治标不治本，症状反反复复。

前段时间，陈大爷的症状再次加重，并多次出现剧烈发抖的现象。

“真的很吓人，一发寒颤，不仅整个人发抖，整张床都在抖动，连被子都盖不住……”为了改善症状，家人将陈大爷送到杭州医学院附属义乌医院肝胆外科求诊，想再次配药。

医院肝胆外科主任姚俊接诊后，通过描述，判断其口服药物可能不会有效，如果身体情况实在无法手术，建议陈大爷先至急诊科挂水消炎，如不及时处理，或将出现不可预估的后果。

胆管结石 手术治疗是较好的选择

随后家人将其送至医院急诊科，急诊科经过检查，发现陈大爷的情况十分严重，在邀请肝胆外科会诊后，立即将其收住入院。

一到病房，老人再次出现发抖的症状，随后出现高热，体温一度达到39℃以上，整个人的状态十分虚弱。后经加强抗炎治疗等，老人的病情终于逐渐恢复稳定，随后完善检查，明确了肝内、肝外胆管大量结石的诊断。对于此类结石，一般都会选择手术治疗。

为了彻底改善、解决老人的情况，姚主任再次对其病情进行全面分析，认为药物治疗显然已不能解决根本问题，而手术治疗一共有三种方案：1.继续开放式手术，但患者年龄太大，且已经过两次开放式手术，如再次进行，创伤大，恢复慢；2.ERCP取石术，但由于其肝胆结石数量太多，一次性无法全部取出，多次进行患者身体会吃不消，还有可能引发一系列并发症；3.腹腔镜微创手术，该手术一般用于胆总管结石手术，对于肝内的微创取石操作，不仅难度极大，更需要医护人员有丰富的手术经验。

经过综合考虑，在与家属充分沟通后，姚主任决定为其进行微创腹腔镜下肝胆管取石。

多次手术后，难度加倍 腹腔镜下肝胆管取石，技术新突破

鉴于患者年龄较大，为了确保手术的顺利开展，肝胆外科邀请麻醉科主任万文华对其身体状况进行全面麻醉评估，术中更由万主任全场守候。

在肝胆外科团队、手术室团队、麻醉科团队的共同协助下，手术正式开始。

“手术刚开始，我们就发现这场手术难度远比想象得大，因为老人在经历两次手术后，腹腔内粘连十分严重，手术的第一关就是要先分开粘连位置，在第一肝门小心找到胆总管，切开取石，继而进行肝内胆管取石。”回想起手术过程，姚主任说道。

虽然困难加倍，但凭借着各科室的紧密配合及丰富的手术经验，经过两个多小时的努力，手术顺利完成，术后放置一根引流管，因老人年龄大，肺部条件不好，术后转入ICU进一步观察治疗。

多科协作 老人顺利出院

在ICU的2天时间里，科主任黄静密切观察患者的生命体征，并给予及时的治疗、优质的护理。2天后，拔除引流管，老人转入普通病房。

在普通病房中，经过一个多星期的对症治疗，陈大爷逐渐康复，术后复查CT，显示结石已全部取出，整场治疗完美落幕，老人顺利出院。

随着腹腔镜技术在临床上的普及，如今的外科手术模式也在不断进步。从传统的开腹手术过渡到腹腔镜，医疗技术的飞越减轻了患者的手术疼痛，提升了患者就医体验感。此次运用微创腹腔镜成功对患者进行肝内外胆管取石，标志着杭州医学院附属义乌医院腹腔镜技术再上新台阶。

王莉莉　于艳艳

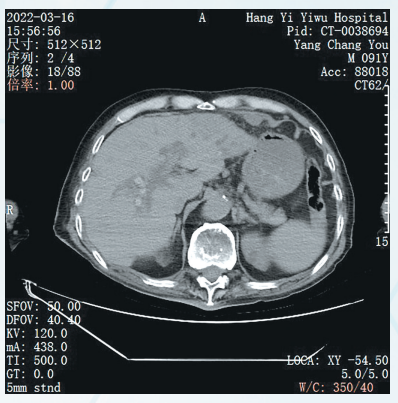

检查前CT

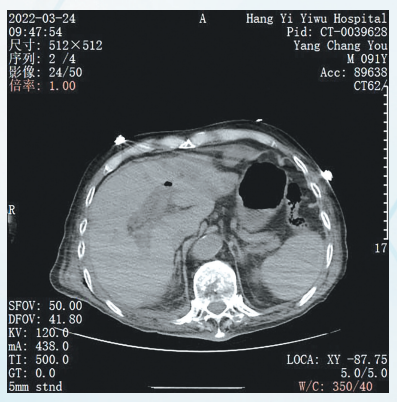

术后CT

姚 俊

主任医师 肝胆外科主任

中华医学会外科分会会员。毕业于上海同济大学医学院临床专业获学士学位，从事外科工作20余年，有非常丰富的临床实践经验。2006年在上海东方肝胆外科医院进修学习一年，2013年在北京301医院肝胆胰外科参加为期3个月的精准肝胆外科高级研修班学习。擅长复杂肝内外胆管结石的手术治疗，在肝脏、胆道系统及胰腺良恶性肿瘤的诊断及手术治疗方面积累了丰富的经验，擅长肝炎肝硬化、肝功能失代偿的诊治。是精准肝胆外科理念的倡导者及践行者，已熟练开展肝尾状叶肿瘤、肝门胆管肿瘤、胰头及壶腹周围肿瘤等疑难复杂疾病的规范外科手术治疗。

义乌市自然资源和规划局国有建设用地使用权挂牌出让公告

义土挂〔2022〕19号

经义乌市人民政府批准，义乌市自然资源和规划局决定通过浙江省土地使用权网上交易系统挂牌出让十七幅地块的国有建设用地使用权。现将有关事项公告如下：

一、挂牌出让地块的基本情况和规划指标要求：

序号	地块名称	地块位置	出让面积（平方米）	土地用途	容积率	建筑密度（%）	建筑高度	出让年期	起始价（万元）	竞买保证金（万元）
1	上溪镇上城路南侧7#-1地块	上溪镇，上城路南侧	200.68	商服、住宅用地	2.25-2.36	46%-48%	≤21米	商服40年 住宅70年	533	50
2	上溪镇上城路南侧7#-2地块	上溪镇，上城路南侧	111.88	商服、住宅用地	4.0-4.12	81%-83%	≤21米	商服40年 住宅70年	507	50
3	上溪镇上城路南侧7#-3地块	上溪镇，上城路南侧	111.91	商服、住宅用地	4.45-4.56	81%-83%	≤21米	商服40年 住宅70年	527	50
4	上溪镇上城路南侧7#-4地块	上溪镇，上城路南侧	111.93	商服、住宅用地	5.05-5.17	81%-83%	≤21米	商服40年 住宅70年	544	50
5	上溪镇上城路南侧7#-5地块	上溪镇，上城路南侧	111.96	商服、住宅用地	4.45-4.56	81%-83%	≤21米	商服40年 住宅70年	528	50
6	上溪镇上城路南侧7#-6地块	上溪镇，上城路南侧	111.99	商服、住宅用地	4.0-4.11	81%-83%	≤21米	商服40年 住宅70年	507	50
7	上溪镇上城路南侧7#-7地块	上溪镇，上城路南侧	114.28	商服、住宅用地	3.95-4.08	81%-83%	≤21米	商服40年 住宅70年	533	50
8	上溪镇上城路南侧8#-1地块	上溪镇，上城路南侧	164.38	商服、住宅用地	2.6-2.7	56%-58%	≤21米	商服40年 住宅70年	518	50
9	上溪镇上城路南侧8#-2地块	上溪镇，上城路南侧	110.03	商服、住宅用地	4.2-4.33	82%-84%	≤21米	商服40年 住宅70年	509	50
10	上溪镇上城路南侧8#-3地块	上溪镇，上城路南侧	110.06	商服、住宅用地	4.0-4.13	82%-84%	≤21米	商服40年 住宅70年	500	50
11	上溪镇上城路南侧8#-4地块	上溪镇，上城路南侧	111.87	商服、住宅用地	3.8-3.89	82%-84%	≤21米	商服40年 住宅70年	510	50
12	上溪镇上城路南侧8#-5地块	上溪镇，上城路南侧	111.90	商服、住宅用地	5.1-5.21	82%-84%	≤21米	商服40年 住宅70年	547	50
13	上溪镇上城路南侧8#-6地块	上溪镇，上城路南侧	110.15	商服、住宅用地	5.1-5.19	82%-84%	≤21米	商服40年 住宅70年	542	50
14	上溪镇上城路南侧8#-7地块	上溪镇，上城路南侧	165.28	商服、住宅用地	4.25-4.36	82%-84%	≤21米	商服40年 住宅70年	768	50
15	上溪镇上城路南侧8#-8地块	上溪镇，上城路南侧	110.22	商服、住宅用地	4.0-4.12	82%-84%	≤21米	商服40年 住宅70年	500	50
16	上溪镇上城路南侧8#-9地块	上溪镇，上城路南侧	110.25	商服、住宅用地	4.2-4.32	82%-84%	≤21米	商服40年 住宅70年	509	50
17	上溪镇上城路南侧8#-10地块	上溪镇，上城路南侧	200.63	商服、住宅用地	2.1-2.21	46%-48%	≤21米	商服40年 住宅70年	521	50

地块内建筑产权不得分割，具体规划要求详见义规条件[2022]0022-0038号规划条件。

二、中华人民共和国境内外的法人、自然人和其他组织均可申请参加，但被列入义乌市土地、矿业权出让黑名单，失信被执行人及失信被执行人的法定代表人、主要负责人、实际控制人、影响债务履行的直接责任人员，及法律法规另有规定的除外。

三、本次国有建设用地使用权挂牌出让不设底价（保留价），按照价高者得原则确定竞得入选人（确定竞得入选人的具体要求以地块出让须知为准）。

四、出让时间安排

1.公告时间：2022年4月13日至2022年5月5日

2.报名时间：2022年5月6日至2022年5月13日（竞买保证金交纳截止时间为2022年5月13日下午16:00时）

3.挂牌时间：2022年5月6日至2022年5月16日（具体时间如表所示）：

地块名称	挂牌开始时间		挂牌截止时间	
上溪镇上城路南侧7#-1地块	2022年5月6日	9时00分	2022年5月16日	9时00分
上溪镇上城路南侧7#-2地块	2022年5月6日	9时00分	2022年5月16日	10时00分
上溪镇上城路南侧7#-3地块	2022年5月6日	9时00分	2022年5月16日	11时00分
上溪镇上城路南侧7#-4地块	2022年5月6日	9时00分	2022年5月16日	12时00分
上溪镇上城路南侧7#-5地块	2022年5月6日	9时00分	2022年5月16日	13时00分
上溪镇上城路南侧7#-6地块	2022年5月6日	9时00分	2022年5月16日	14时00分
上溪镇上城路南侧7#-7地块	2022年5月6日	9时00分	2022年5月16日	9时00分
上溪镇上城路南侧8#-1地块	2022年5月6日	9时00分	2022年5月16日	10时00分
上溪镇上城路南侧8#-2地块	2022年5月6日	9时00分	2022年5月16日	11时00分
上溪镇上城路南侧8#-3地块	2022年5月6日	9时00分	2022年5月16日	12时00分
上溪镇上城路南侧8#-4地块	2022年5月6日	9时00分	2022年5月16日	13时00分
上溪镇上城路南侧8#-5地块	2022年5月6日	9时00分	2022年5月16日	14时00分
上溪镇上城路南侧8#-6地块	2022年5月6日	9时00分	2022年5月16日	9时00分
上溪镇上城路南侧8#-7地块	2022年5月6日	9时00分	2022年5月16日	10时00分
上溪镇上城路南侧8#-8地块	2022年5月6日	9时00分	2022年5月16日	11时00分
上溪镇上城路南侧8#-9地块	2022年5月6日	9时00分	2022年5月16日	12时00分
上溪镇上城路南侧8#-10地块	2022年5月6日	9时00分	2022年5月16日	13时00分

以上时间均以浙江省土地使用权网上交易系统时间为准，竞买保证金到达指定账户时间以银行信息系统为准。

五、申请方式

申请人须办理或持有有效的数字证书（CA认证），登录浙江省土地使用权网上交易系统，填报相关信息，交纳竞买保证金后参与地块竞买。

六、本次出让地块仅出让土地使用权，如涉及开采矿产资源的，详见矿产资源处置方案。

七、联系方式

1.联系电话：0579-85232721、85232715、85819030

2.联系时间：工作日上午9:00-11:30，下午13:00-17:00

3.联系人：周先生、张先生、冯先生

4.关于出让地块的规划条件、控制红线图等材料，请登录浙江省土地使用权网上交易系统自行下载，网址：http://land.zjgtjy.cn/GTJY_ZJ/

义乌市自然资源和规划局

二〇二二年四月十三日

社址：浙江省义乌市江东东路33号 邮编：322000 经营许可证：3307824000004 印刷：义乌传媒印务有限公司 地址：望道路319号 发行：中国邮政义乌分公司 电话：0579-11185、85322435 发行服务热线：0579-85381028 月价：24.90元/份 零售价：1.00元/份